PREGÃO ELETRÔNICO N.º 067/22
PROCESSO DE COMPRAS Nº 7210.2022/0005689-1

EDITAL

OBJETO: Contratação de empresa, sob o regime de empreitada por preço global, para gerenciamento e implantação de infraestrutura de suporte técnico envolvem as atividades de implantação e aparelhamento das instalações provisórias, fornecimento de equipamentos de proteção e combate a incêndio, bem como a fornecimento de linhas telefônicas fixas e conexões de dados em alta velocidade necessárias à realização do “E-Prix Cidade de São Paulo”, conforme bases, especificações e condições deste Edital e seus Anexos.

IMPORTANTE

- **Abertura das propostas:** 09 / 02 / 2023, às 14:00 h.
- **Início da Disputa de Preços:** 09 / 02 / 2023, às 15:00 h.
- **Formalização de Consultas:**
 - e-mail: licitacoes@spturis.com
 - **endereço:** Comissão Permanente de Licitações / Gerência de Compras e Contratos – Rua Boa Vista, 280, 15º Andar – Edifício Boa Vista - Centro – São Paulo – SP – CEP 01014-908
 - **Referência de Tempo:** Para todas as referências de tempo será observado o horário oficial de Brasília (DF).
 - **Sistema operacional utilizado:** LICITAÇÕES-E do Portal do Banco do Brasil - (www.licitacoes-e.com.br).
 - **Horário de ENTREGA de documentos e proposta:** 09:00h às 18:00h
 - **Local de entrega:** SETOR DE PROTOCOLO (11º Andar)

Atenção: a proposta e documentos de habilitação não serão recebidos diretamente pela Comissão Permanente de Licitações, e em horários diferentes do informado acima.

PREGÃO ELETRÔNICO N.º 067/22
PROCESSO DE COMPRAS Nº 7210.2022/0005689-1

ANEXOS DESTE EDITAL

- **ANEXO I** – Termo de Referência
- **ANEXO II** – Documentação para Habilitação
- **ANEXO III** – Modelo de Declaração de Inexistência de Menor
- **ANEXO III – A** – Modelo de Declaração ME/EPP
- **ANEXO III – B** – Modelo de Declaração ref. ao item 1.2.6 do Anexo II deste Edital
- **ANEXO III – C** – Modelo de Proposta e Declaração de atendimento aos requisitos de formulação de proposta
- **ANEXO IV** – Minuta de Contrato (Condições contratuais)
- **ANEXO V** – Formulário de Vistoria Facultativa
- **ANEXO VI** – Formulário de Dispensa de Vistoria
- **ANEXO VII** – Planta Geral
- **ANEXO VIII** – Planta Race Direction
- **ANEXO IX** – Planta Medical Centre

PREGÃO ELETRÔNICO N.º 067/22 PROCESSO DE COMPRAS Nº 7210.2022/0005689-1

1) A SÃO PAULO TURISMO S.A (SPTURIS), por intermédio da Comissão Permanente de Licitações, com a devida autorização da Diretoria de Gestão e de Relação com Investidores, por meio da utilização de recursos da tecnologia da informação - INTERNET, torna público que, de acordo com as Leis federais nº 10.520/02, 13.303/16, Leis complementares nº 123/06 e 147/14, Lei municipal nº 13.278/02 e Decretos Municipais nº 43.406/03, 44.279/03, 54.102/13, 54.829/14 e 56.475/15, com o Regulamento de Licitações e Contratos da SPTURIS, e os termos deste Edital, realizará processo licitatório na forma abaixo:

DISPOSIÇÕES PRELIMINARES

2) O Pregão Eletrônico será realizado em sessão pública, através da utilização de recursos de tecnologia da informação, compostos por um conjunto de programas de computador que permitem confrontação sucessiva através do envio de lances dos licitantes com plena visibilidade para o Pregoeiro e total transparência dos resultados para a sociedade. O Sistema encontra-se inserido diretamente na INTERNET.

3) Os trabalhos serão conduzidos pelo Pregoeiro da SÃO PAULO TURISMO S.A. (SPTURIS), mediante a inserção e monitoramento de dados gerados ou transferidos para a página eletrônica www.licitacoes-e.com.br.

OBJETO

4) A descrição detalhada do objeto da presente licitação consta do Anexo I – Termo de Referência deste Edital.

OBJETO: Contratação de empresa, sob o regime de empreitada por preço global, para gerenciamento e implantação de infraestrutura de suporte técnico envolvem as atividades de implantação e aparelhamento das instalações provisórias, fornecimento de equipamentos de proteção e combate a incêndio, bem como a fornecimento de linhas telefônicas fixas e conexões de dados em alta velocidade necessárias à realização do “E-Prix Cidade de São Paulo”, conforme bases, especificações e condições deste Edital e seus Anexos.

FORMALIZAÇÃO DE CONSULTAS

5) Os interessados que tiverem dúvidas de caráter técnico ou legal quanto à interpretação dos termos deste Edital poderão solicitar os esclarecimentos, providências ou impugnar o ato convocatório do pregão, dentro do prazo legal, preferencialmente pelo e-mail licitacoes@spturis.com. Os esclarecimentos serão estendidos a todos os licitantes adquirentes do Edital através da opção “mensagens”, dentro do site www.licitacoes-e.com.br.

5.1) Decairá do direito de impugnar os termos do edital de licitação perante a Administração o interessado (potencial licitante) que não o fizer até **05 (cinco) dias úteis**

Rua Boa Vista, 280 – Centro Histórico - São Paulo – SP – CEP 01014-908

E-Mail: licitacoes@spturis.com

PREGÃO ELETRÔNICO N.º 067/22
PROCESSO DE COMPRAS Nº 7210.2022/0005689-1

antes da data fixada para a abertura da sessão pública.

5.2) Não serão conhecidas impugnações apresentadas fora do prazo legal e/ou subscritas por representante não habilitado legalmente ou não identificado no processo para responder pelo licitante.

5.3) Os pedidos de esclarecimentos referentes ao processo licitatório deverão ser enviados até **03 (três) dias úteis** anteriores à data fixada para abertura da sessão pública, exclusivamente por meio eletrônico via internet, no e-mail licitacoes@spturis.com

5.4) Documentos ou e-mails recebidos pela SÃO PAULO TURISMO S.A. (SPTURIS) após as 18:00h, serão considerados protocolados no dia posterior ao envio, em horário de expediente (09:00 às 18:00h).

RECEBIMENTO E ABERTURA DAS PROPOSTAS E DATA DO PREGÃO

6) Os interessados deverão observar a data e o horário limite previsto para a abertura das propostas, atentando também para a data e horário para início da disputa, conforme disposto na página 01 deste Edital.

REFERÊNCIA DE TEMPO

7) Todas as referências de tempo no Edital, no aviso e durante a sessão pública observarão obrigatoriamente o horário oficial de Brasília – DF e, dessa forma, serão registradas no Sistema eletrônico e na documentação relativa ao certame.

CONDIÇÕES PARA PARTICIPAÇÃO

8) Poderão participar deste Pregão Eletrônico os interessados que atenderem a todas as exigências deste Edital e Anexos.

9) Estarão impedidos de participar de qualquer fase do processo interessados que se enquadrem em uma ou mais das situações a seguir:

I – Vedações previstas no art. 38, da Lei Federal nº 13.303, de 30 de junho de 2016;

II - Incluídos no cadastro de empresas inidôneas de que trata o art. 23, da Lei Federal nº 12.846, de 1º de agosto de 2013.

REGULAMENTO OPERACIONAL DO CERTAME

10) O certame será conduzido pelo Pregoeiro. O Pregoeiro e a Comissão Permanente de Licitações terão, em especial, as seguintes atribuições:

PREGÃO ELETRÔNICO N.º 067/22
PROCESSO DE COMPRAS Nº 7210.2022/0005689-1

- a) Processar licitações, receber e responder a pedidos de esclarecimentos, receber e decidir as impugnações contra o instrumento convocatório;
- b) Receber, examinar e julgar as propostas, conforme requisitos e critérios estabelecidos neste instrumento convocatório;
- c) Desclassificar propostas nas hipóteses previstas na legislação e no Regulamento de Licitações e Contratos da SPTURIS;
- d) Receber e examinar os documentos de habilitação, declarando habilitação ou inabilitação, de acordo com os requisitos estabelecidos neste instrumento convocatório;
- e) Receber recursos, apreciar sua admissibilidade e, não havendo a reconsideração da decisão, encaminhá-los à autoridade competente;
- f) Dar ciência aos interessados das decisões adotadas nos procedimentos;
- g) Encaminhar os autos da licitação à autoridade competente para adjudicar o objeto, homologar a licitação e convocar o vencedor para a assinatura do contrato;
- h) Propor à autoridade competente a revogação ou a anulação da licitação; e
- i) Propor à autoridade competente a aplicação de sanções relativas à fase interna da licitação.

11) Para acesso ao Sistema eletrônico, os interessados em participar do Pregão deverão fazer o seu pré-cadastramento junto ao Banco do Brasil, devendo se dirigir a uma agência do Banco do Brasil - provedor do Sistema Eletrônico de Compras Licitações-E - e preencher os formulários próprios.

11.1) Os licitantes interessados deverão credenciar representantes, mediante a apresentação de procuração por instrumento público ou particular, atribuindo poderes para formular lances de preços e praticar todos os demais atos e operações no “licitações-e”.

11.2) Em sendo sócio, proprietário, dirigente (ou assemelhado) da empresa proponente, deverá apresentar cópia do respectivo Estatuto ou Contrato Social, no qual estejam expressos seus poderes para exercer direitos e assumir obrigações em decorrência de tal investidura.

11.3) A chave de identificação e a senha poderão ser utilizadas em qualquer Pregão Eletrônico dentro do Portal “LICITAÇÕES-E”, salvo quando canceladas por solicitação do credenciado ou por iniciativa do Banco.

11.4) É de exclusiva responsabilidade do usuário o sigilo da senha, bem como seu uso em qualquer transação efetuada diretamente ou por seu representante, não cabendo à SÃO PAULO TURISMO S.A. (SPTURIS) a responsabilidade por eventuais danos decorrentes de uso indevido da senha, ainda que por terceiros.

11.5) É vedado o credenciamento de um mesmo representante para duas ou mais empresas.

12) O credenciamento da empresa e de seu representante legal junto ao Sistema

PREGÃO ELETRÔNICO N.º 067/22
PROCESSO DE COMPRAS Nº 7210.2022/0005689-1

eletrônico implica a responsabilidade legal pelos atos praticados e a presunção de capacidade técnica e habilitatória para realização das transações inerentes ao Pregão Eletrônico.

13) A participação no Pregão dar-se-á por meio de digitação da senha privativa do licitante e subseqüente encaminhamento da proposta de preço em data e horários previstos, exclusivamente por meio do Sistema eletrônico.

13.1) O encaminhamento de proposta pressupõe **o pleno conhecimento e atendimento às exigências de habilitação previstas no Edital**. O licitante será responsável por todas as transações que forem efetuadas em seu nome no Sistema eletrônico, assumindo como firmes e verdadeiras suas propostas e lances.

14) A validade da proposta será de 60 (sessenta) dias, contados a partir da data da sessão pública do Pregão.

15) Caberá ao licitante acompanhar as operações no Sistema eletrônico durante a sessão pública do pregão e até a sua homologação, ficando responsável pelo ônus decorrente da perda de negócios diante da inobservância de quaisquer mensagens emitidas pelo Sistema ou de sua desconexão.

16) Os licitantes deverão inserir suas propostas iniciais dentro do Sistema, observando a data e o horário limites para a “Abertura das Propostas”.

16.1) Para participação no Pregão Eletrônico, o licitante deverá manifestar, em campo próprio do Sistema eletrônico, que **cumprimenta os requisitos de habilitação e que sua proposta está em conformidade com as exigências do instrumento convocatório, conforme art. 21, § 2º do Decreto nº 5.450/05**.

16.2) O licitante enquadrado como microempresa ou empresa de pequeno porte deverá declarar, em campo próprio do Sistema, que atende aos requisitos do art. 3º da LC nº 123/2006, para fazer jus aos benefícios previstos nessa Lei. A partir dessa declaração, o sistema faz o reconhecimento e abre um campo ao final da disputa para que o Pregoeiro convoque os licitantes que estejam indicados pelo Sistema.

16.2.1) Ao final da disputa de lances, caso a melhor oferta não tenha sido apresentada por microempresa ou empresa de pequeno porte, o Sistema deverá verificar se ocorreu empate ficto previsto no § 2º do art. 44 da Lei Complementar nº 123/2006, ou seja, propostas apresentadas por microempresas ou empresas de pequeno porte, com valores até 5% (cinco por cento) acima do melhor preço ofertado.

16.2.2) Em caso positivo, a microempresa ou a empresa de pequeno porte em situação de empate será convocada a apresentar proposta de preço inferior àquela considerada, até então, vencedora da disputa, no prazo máximo de 05 (cinco) minutos após o encerramento dos lances, sob pena de preclusão.

PREGÃO ELETRÔNICO N.º 067/22
PROCESSO DE COMPRAS Nº 7210.2022/0005689-1

16.3) A declaração **falsa** relativa ao cumprimento dos requisitos de habilitação sujeitará o licitante às **penalidades** previstas neste Edital e na Legislação pertinente, sem prejuízo da adoção das medidas penais cabíveis.

16.4) Não cabe desistência de proposta, salvo por motivo justo decorrente de fato superveniente e aceito pelo Pregoeiro.

17) O licitante deverá informar no campo “Informações Adicionais” do Formulário Eletrônico da Proposta (tal formulário é disponibilizado para os fornecedores quando efetuam o “acesso identificado” no site www.licitacoes-e.com.br), **que atende plenamente as especificações dos serviços, de acordo com o Edital.** A falta dessa informação não acarretará a desclassificação do licitante, visto que a inserção de proposta no Sistema Eletrônico do Banco do Brasil (www.licitacoes-e.com.br) indica que o licitante está ciente destas condições, não podendo alegar desconhecimento das informações contidas no Edital e de seus deveres, em nenhuma hipótese.

17.1) É VEDADA A INCLUSÃO DE QUALQUER IDENTIFICAÇÃO DO LICITANTE NA PROPOSTA EVENTUALMENTE ANEXADA AO SISTEMA ‘licitacoes-e’. Caso o Pregoeiro verifique alguma identificação, tanto nas ‘informações adicionais’ quanto na eventual proposta anexada, o licitante será **DESCLASSIFICADO**.

18) A proposta apresentada e os lances formulados deverão incluir todas e quaisquer despesas necessárias ao cumprimento do objeto desta licitação, tais como: tributos, fretes, seguros e demais despesas inerentes, devendo o preço ofertado corresponder, rigorosamente, às especificações do objeto licitado.

19) A partir do horário previsto no Sistema, terá início a sessão pública do pregão eletrônico, com a divulgação das propostas de preços recebidas, passando o Pregoeiro a avaliar a aceitabilidade das propostas.

20) O Pregoeiro poderá desclassificar, fundamentadamente, ressalvado o exposto nos **itens 69 e 71** deste edital, as propostas que:

- I – Contenham vícios insanáveis;
- II – Descumpram especificações técnicas constantes do instrumento convocatório;
- III – Apresentem preços manifestamente inexequíveis ou permaneçam acima do orçamento estimado para a contratação, ressalvada a hipótese de sigilo;

PREGÃO ELETRÔNICO N.º 067/22
PROCESSO DE COMPRAS Nº 7210.2022/0005689-1

IV – Não tenham sua exequibilidade demonstrada, quando exigido pela SÃO PAULO TURISMO S.A. (SPTURIS); ou

V – Apresentem desconformidade com outras exigências do instrumento convocatório, salvo se for possível a acomodação a seus termos antes da adjudicação do objeto e sem que se prejudique a atribuição de tratamento isonômico entre os licitantes.

20.1) Para a aceitabilidade dos preços, será verificada a compatibilidade do preço ofertado com os parâmetros de preço médio obtidos pela SÃO PAULO TURISMO S.A. (SPTURIS) em pesquisa de mercado.

21) Após a fase de “Classificação das Propostas”, o Pregoeiro dará sequência ao processo de Pregão, passando para a fase da “Sessão Pública”, da qual só poderão participar os licitantes que tiveram suas propostas classificadas.

22) Na etapa competitiva, que será aberta com o menor preço ofertado na fase de inserção de propostas, os representantes dos licitantes deverão estar conectados ao Sistema para participar da sessão de lances. A cada lance ofertado o licitante será imediatamente informado de seu recebimento e respectivo horário de registro e valor.

22.1) O Sistema eletrônico aceita e registra lances cujos valores forem inferiores ao último lance do próprio licitante ou de seus concorrentes.

22.2) Não serão aceitos pelo Sistema dois ou mais lances de mesmo valor, prevalecendo aquele que for recebido e registrado em primeiro lugar.

23) Durante o transcurso da sessão pública os licitantes serão informados, em tempo real, o valor do menor lance registrado. O Sistema não identificará o autor dos lances ao Pregoeiro e aos demais licitantes.

24) O encerramento da etapa normal de lances será decidido pelo Pregoeiro, que informará, sobre o início do modo randômico.

24.1) O tempo randômico é gerado pelo Sistema, não sendo possível ao Pregoeiro, ou a qualquer outra pessoa, sua administração.

24.2) Decorrido o prazo fixado pelo Pregoeiro, o Sistema eletrônico encaminhará aviso de encerramento do modo normal da disputa, após o que transcorrerá período de tempo randômico (aleatório), que pode variar de 1 segundo a 30 (trinta) minutos, aleatoriamente determinado pelo Sistema, findo o qual será automaticamente encerrada a fase de disputa de lances.

25) Se algum licitante fizer um lance que esteja em desacordo com a licitação (preços e diferenças inexequíveis ou excessivas) poderá tê-lo cancelado pelo Pregoeiro através do Sistema. Na tela será emitido um aviso e na sequência o Pregoeiro justificará o motivo da exclusão através de mensagem aos licitantes.

PREGÃO ELETRÔNICO N.º 067/22
PROCESSO DE COMPRAS Nº 7210.2022/0005689-1

26) O Sistema informará a proposta de menor preço imediatamente após o encerramento da etapa de lances ou, quando for o caso, após negociação e decisão pelo Pregoeiro acerca da aceitação do lance de menor valor.

27) No caso de não haver lances na “Sessão Pública”, serão considerados os valores obtidos na etapa de “Abertura das Propostas”.

28) Ao final da sessão pública, o sistema informará a proposta de menor preço e seu autor, e o Pregoeiro convocará o licitante para apresentar documentos e proposta atualizada.

29) Encerrada a sessão pública, deverá ser analisada a efetividade e exequibilidade da proposta, nos termos do art. 56, da Lei Federal nº 13.303/16.

30) Confirmada a efetividade da proposta que obteve o menor preço, o Pregoeiro deverá negociar com o licitante, podendo encaminhar contraproposta, observado o critério de julgamento e o valor estimado para a contratação.

31) Imediatamente (em até duas horas após a convocação), o licitante que ofereceu a melhor proposta deverá apresentar ao Pregoeiro, **por meio eletrônico (e-mail licitacoes@spturis.com)**, planilha –preenchida conforme Anexo III-C, assim como todos os documentos para habilitação, exigidos no Anexo II.

32) O licitante arrematante convocado pelo Pregoeiro deverá entregar **pessoalmente** (ou entregue por portador / correios), a referida Proposta detalhada (*na forma indicada no item “Forma de apresentação da Proposta”*) e os documentos listados no Anexo II deste Edital (além dos documentos e amostras que eventualmente estejam solicitados no Anexo I), em **originais ou fotocópias autenticadas por Tabelião** ou por publicação em órgão da Imprensa Oficial (*Diário Oficial*) ou por membro da Comissão Permanente de Licitações (CPL) da SÃO PAULO TURISMO S.A (SPTURIS) (nesse caso, o interessado deverá fazer contato com a CPL, que procederá a autenticação dos documentos, e devolvê-lo ao licitante, que deverá **protocolar o envelope no SETOR DE PROTOCOLO da SÃO PAULO TURISMO S/A (SPTURIS)**. A proposta e os documentos deverão **SER**

PREGÃO ELETRÔNICO N.º 067/22
PROCESSO DE COMPRAS Nº 7210.2022/0005689-1

PROTOCOLADOS no endereço constante do preâmbulo deste Edital, no SETOR DE PROTOCOLO, **no prazo máximo de 2 (dois) dias úteis da data do encerramento da Sessão Pública do Pregão, independentemente de comunicação do Pregoeiro,** sob pena de desclassificação do licitante, além das demais penalidades previstas neste Edital. O SETOR DE PROTOCOLO procederá o recebimento, com carimbo contendo data, horário e nome do responsável pelo recebimento.

32.1) O Pregoeiro poderá solicitar no **chat de mensagens aberto no Sistema, desde o encerramento da disputa até a efetiva homologação do processo licitatório**, a documentação das demais licitantes classificadas, obedecendo a ordem de classificação, para garantir a aquisição do objeto dentro das exigências do Edital. As empresas convocadas que não apresentarem a documentação estarão sujeitas às penalidades previstas neste Edital, ficando de inteira responsabilidade dos licitantes o acompanhamento das mensagens e dos resultados naquele Sistema até a homologação do certame.

33) No pressuposto de que todos os licitantes estejam obrigatoriamente habilitados para a disputa do certame, o Pregoeiro poderá, dispensar a apresentação da documentação através de fax/email, solicitando o envio da documentação que integrará, definitivamente, o processo (cópias autenticadas por Tabelião ou em original), ao licitante vencedor do grupo (lote), assim como aos demais convocados.

34) Se a proposta ou o lance de menor valor não for aceitável, ou se o licitante desatender às exigências habilitatórias, o Pregoeiro examinará a proposta ou o lance subsequente, verificando a sua compatibilidade e a habilitação do licitante, na ordem de classificação, e assim sucessivamente, até a apuração de uma proposta ou lance que atenda o Edital. Também nessa etapa o Pregoeiro poderá negociar com o licitante para que seja obtido preço melhor.

35) A autoridade competente da SÃO PAULO TURISMO S.A. (SPTURIS), observando-se o motivo do desatendimento das exigências habilitatórias, aplicará as penalidades previstas neste Edital.

36) Constatando o atendimento das exigências fixadas neste Edital, o licitante será declarada VENCEDOR e, transcorridas as fases e os prazos legais, o objeto será adjudicado ao autor da proposta ou lance de menor preço.

37) O acompanhamento dos resultados, mensagens do Pregoeiro, recursos e atas

PREGÃO ELETRÔNICO N.º 067/22
PROCESSO DE COMPRAS Nº 7210.2022/0005689-1

pertinentes a este edital DEVERÃO ser consultados no Sistema LICITAÇÕES-E (www.licitacoes-e.com.br).

FORMA DE APRESENTAÇÃO DA PROPOSTA PELO LICITANTE CONVOCADO

38) O licitante vencedor da disputa e todos os demais que forem convocados pelo Pregoeiro através do sistema eletrônico 'licitacoes-e', deverão apresentar **a proposta DETALHADA e os documentos exigidos nos Anexos do Edital, conforme estabelecido nos itens 31 e 32**, devendo ser endereçados à Comissão Permanente de Licitações da SÃO PAULO TURISMO S.A. (SPTURIS), conforme consta do preâmbulo do Edital, sendo que a proposta e as declarações devem ser emitidas pelo licitante em papel timbrado constando os dados da empresa, endereço completo, telefone para contato, e-mail, local e data de assinatura, nome do responsável legal e assinatura deste.

Atenção: Os documentos e proposta deverão ser entregues em envelope fechado e protocolados no SETOR DE PROTOCOLO da SÃO PAULO TURISMO S.A. (SPTURIS).

39) A proposta a ser entregue pelo licitante convocado deve estar **detalhada**, segundo o modelo do ANEXO III-C, em original, impresso em papel timbrado do licitante, sem rasuras e uma página por folha (admitida a impressão frente e verso), devidamente datada e assinada, com a respectiva identificação do signatário (representante legal da empresa ou procurador, desde que apresentada procuração – em original ou cópia autenticada - que lhe dê poderes para tal) e indicação do cargo de quem a assina, constando:

- a) Razão social, endereço completo, telefone, e-mail e nº do CNPJ;
- b) A especificação dos serviços e/ou materiais ofertados, observando as especificações e condições elencadas no **ANEXO I** do presente Edital, bem como a marca ofertada quando o Edital assim o exigir;
- c) O(s) valor(es) da **proposta final, contendo o(s) preço(s) unitário(s) e total(is), e ainda o preço global da proposta, em algarismos e por extenso** (*valor final após a disputa de lances*), **com no máximo duas casas depois da vírgula, sem arredondamento.**

Obs.: Quando exigido no Anexo III-C, deverá ser apresentada a planilha com o detalhamento de todos os custos diretos e indiretos, especificando encargos fiscais, comerciais, sociais e trabalhistas, mão-de-obra, materiais, frete, lucro, enfim, todos os componentes de custo dos serviços necessários a adequada prestação do objeto de que trata este procedimento licitatório).

O preço global da proposta é o somatório dos preços totais de cada item.

- d) Deverá constar a forma de pagamento, de acordo com o Anexo I deste Edital, assim como a validade da proposta, de 60 (sessenta) dias a contar da sua entrega, o prazo de execução dos serviços e/ou a entrega de materiais (conforme Anexo I deste Edital), o prazo de garantia do material ou serviço (quando houver), nos termos preconizados neste Edital e em seus Anexos.

PREGÃO ELETRÔNICO N.º 067/22
PROCESSO DE COMPRAS Nº 7210.2022/0005689-1

Obs.: Na hipótese de omissão na proposta de quaisquer das informações elencadas no item 39– alínea “d”, ficarão subentendidos os respectivos prazos definidos neste Edital.

40) A mera apresentação da proposta NO SISTEMA ELETRÔNICO DO BANCO DO BRASIL – LICITAÇÕES-E (www.licitacoes-e.com.br) implicará na manifestação da sua **concordância em assumir inteira responsabilidade pela adequada e fiel execução do compromisso assumido**, dentro dos prazos estabelecidos e nos termos do presente Edital.

- 40.1) Não se admitirá proposta que apresente valores simbólicos, irrisórios ou de valor zero, incompatíveis com os preços de mercado, exceto quando se referirem a materiais e instalações de propriedade do licitante, para os quais ele renuncie à parcela ou à totalidade de remuneração.
- 40.2) Não serão aceitas propostas com preços excessivos ou manifestamente inexequíveis.

41) A proposta deverá seguir o modelo constante do ANEXO III - C deste Edital e a declaração de atendimento aos requisitos de formulação de proposta.

MICROEMPRESAS E EMPRESAS DE PEQUENO PORTE

42) Os licitantes enquadrados nos regimes “Microempresa - ME” e “Empresas de Pequeno Porte - EPP” terão tratamento diferenciado e favorecido neste Pregão Eletrônico, conforme artigos 44 e 45 da Lei Complementar nº 123/06 e Decreto Municipal nº 56.475/15;

42.1) Serão consideradas, para os efeitos deste Pregão, “Microempresas” e “Empresas de Pequeno Porte” aquelas sociedades empresárias, sociedades simples, a empresa individual de responsabilidade limitada e empresários enquadrados nos termos do Art. 3º da Lei Complementar nº 123/06.

42.2) Para a participação de microempresa ou empresa de pequeno porte, os licitantes deverão declarar tal condição, mediante os meios disponibilizados pelo Sistema.

42.3) A não indicação de Microempresa e Empresa de Pequeno Porte, no campo apropriado da proposta eletrônica, acarretará no declínio da condição especial.

42.4) A falsidade das declarações prestadas, objetivando os benefícios da Lei Complementar nº 123/06, poderá caracterizar o crime de que trata o artigo 299 do Código Penal, sem prejuízo do enquadramento em outras figuras penais e das sanções previstas na legislação pertinente e, em especial, o disposto no item 59.3 deste edital, mediante o devido processo legal, e implicará, também, a inabilitação do licitante, se o fato vier a ser constatado durante o trâmite da licitação.

PREGÃO ELETRÔNICO N.º 067/22
PROCESSO DE COMPRAS Nº 7210.2022/0005689-1

43) Será assegurada, como critério de desempate, preferência de contratação para as microempresas e empresas de pequeno porte.

43.1) Entende-se por empate aquelas situações em que as propostas apresentadas pelas ME's e EPP's sejam iguais ou até 5% (cinco por cento) superiores à proposta mais bem classificada, mesmo que entre elas existam preços ofertados por outras empresas.

44) Ocorrendo o empate, proceder-se-á na forma do art. 45 da Lei Complementar nº 123/06:

44.1) – A microempresa ou empresa de pequeno porte mais bem classificada poderá apresentar proposta de preço inferior àquela considerada vencedora do certame, no prazo máximo de 5 (cinco) minutos após o encerramento dos lances, sob pena de preclusão;

44.2) – Não ocorrendo a manifestação da microempresa ou empresa de pequeno porte, na forma do item anterior, serão convocadas as remanescentes que porventura se enquadrem na hipótese do § 2º do art. 44 da Lei Complementar 123/06, na ordem classificatória, para o exercício do mesmo direito;

44.3) O disposto neste item somente se aplicará quando a melhor oferta não tiver sido apresentada por microempresa ou empresa de pequeno porte.

45) Independente da condição especial de Microempresa ou Empresa de Pequeno Porte, a empresa melhor classificada deverá atender, na íntegra, a exigência dos itens **31 e 32** deste Edital.

46) Havendo alguma restrição na comprovação da **regularidade fiscal** das empresas enquadradas como ME ou EPP, será assegurado o prazo de 05 (cinco) dias úteis, após a declaração do vencedor, para a regularização da documentação, pagamento ou parcelamento do débito, e emissão de eventuais certidões negativas ou positivas com efeito de certidão negativa, podendo ser prorrogado por mais 05 (cinco) dias úteis, a critério do Pregoeiro.

46-A) Não se concretizando a contratação da micro empresa ou empresa de pequeno porte, a autoridade competente decidirá motivadamente pela revogação ou pelo prosseguimento da licitação.

46-A.1) Na hipótese de microempresa ou empresa de pequeno porte ter se sagrado vencedora da licitação, com o benefício do empate ficto previsto no § 2º do artigo 44 da Lei Complementar nº 123/06, poderão ser convocadas as remanescentes que porventura se enquadrem na situação do empate ficto, na ordem classificatória, para o exercício do mesmo direito, desconsiderado o preço ofertado no primeiro empate, garantidos os mesmos prazos inicialmente concedidos. Não havendo o exercício do benefício do desempate por microempresa ou empresa de pequeno porte ou sua efetiva contratação, o objeto licitado poderá ser adjudicado em favor da proposta originalmente vencedora do

PREGÃO ELETRÔNICO N.º 067/22 PROCESSO DE COMPRAS Nº 7210.2022/0005689-1

certame, nos termos do disposto no § 1º do artigo 45 da Lei complementar nº 123/06.

46-A.2) No caso de microempresa ou empresa de pequeno porte ter se sagrado vencedora da licitação por ter sido desde logo a mais bem classificada, poderão ser convocadas os licitantes remanescentes, na ordem classificatória, para o prosseguimento do certame ou da contratação, conforme o caso, sem a aplicação do benefício do empate ficto. O Pregoeiro examinará as ofertas subsequentes até a apuração de uma que atenda ao Edital, podendo, inclusive, negociar diretamente com o proponente para que seja obtido preço melhor.

46-A.3) Aplica-se o disposto também às hipóteses de inabilitação de microempresa e empresa de pequeno porte mais bem classificada.

46.1) A não-regularização da documentação, nos termos do item anterior, implicará decadência do direito à contratação, sem prejuízo das sanções previstas neste Edital.

46.1.1) As sanções cabíveis são as estabelecidas para as hipóteses de descumprimento total das obrigações assumidas, nas Leis federais nº 13.303/16 e 10.520/02 e neste edital.

CRITÉRIO DE JULGAMENTO

47) A disputa de lances no Sistema dar-se-á pelo **PREÇO GLOBAL**. No julgamento das propostas, a classificação se dará em ordem crescente dos preços apresentados, sendo considerada vencedora a proposta que cotar o **MENOR PREÇO GLOBAL**, observadas as especificações técnicas e condições definidas no Anexo I deste, bem como as exigidas no presente Edital.

DOS RECURSOS

48) O licitante que desejar recorrer dos atos praticados nas fases de julgamento e verificação de efetividade dos lances ou propostas, e dos atos praticados na fase de habilitação, poderá fazê-lo em até 24 (vinte e quatro) horas após a decisão de habilitação (**definida no sistema licitacoes-e como “Declarada Vencedora”**), manifestando **obrigatoriamente sua intenção** de recurso com **registro da síntese** das suas razões, no **campo apropriado do Sistema (“acolhimento de recurso”)**. O Pregoeiro fará análise da **motivação** da intenção de recurso, procedendo então sua aceitabilidade ou cancelamento. O licitante terá o prazo de 5 (cinco) dias úteis após a intenção manifestada no sistema, para apresentação das razões de recurso e igual prazo terão os demais licitantes para a apresentação das contrarrazões, contado do término do prazo da recorrente.

PREGÃO ELETRÔNICO N.º 067/22
PROCESSO DE COMPRAS Nº 7210.2022/0005689-1

48.1) O encaminhamento do registro de intenção de recurso é possível somente por meio eletrônico (no campo “Acolhimento de Recurso” do Sistema LICITAÇÕES-E). Não será aceita manifestação fora do local determinado pelo sistema (“acolhimento de recurso”), ou seja, não será aceito por e-mail, telefone, pessoalmente ou via chat de mensagem ou qualquer outra forma de comunicação.

48.2) É assegurada vistas imediatas dos autos a qualquer interessado, após o Pregoeiro “declarar o vencedor”, alterando o status do licitante arrematante para “Declarado Vencedor” no Sistema eletrônico www.licitacoes-e.com.br .

49) A falta de manifestação **motivada** da intenção do recurso no Sistema (“Acolhimento de Recurso”), no prazo máximo de 24 horas a partir da decisão de habilitação (com a Declaração do Vencedor no sistema licitacoes-e), quando se abre o prazo para manifestação (conforme indicado no item 48), importará a decadência do direito de recurso.

50) Não serão conhecidos os recursos apresentados fora do prazo legal e/ou subscritos por representante não habilitado legalmente ou não identificado no processo para responder pelo licitante.

51) Não será concedido prazo para recursos sobre assuntos meramente protelatórios ou quando não justificada a intenção de interpor o recurso pelo licitante.

52) As razões de recurso ou de contrarrazões de que trata o item 48 deverão ser endereçados à Rua Boa Vista, 280 – Centro, São Paulo – SP, A/C Comissão Permanente de Licitações.

53) Os recursos contra decisões do Pregoeiro terão efeito suspensivo.

54) O acolhimento de recurso importará a invalidação apenas dos atos insuscetíveis de aproveitamento.

SANÇÕES ADMINISTRATIVAS

55) O descumprimento das obrigações estipuladas neste Edital e seus Anexos, sem prejuízo das penalidades previstas no instrumento contratual e na legislação vigente, sujeitará o licitante, assegurado o contraditório e a ampla defesa, às seguintes penalidades:

59.1) Advertência, que poderá ser aplicada ao licitante que, sem justo motivo, tumultuar ou causar transtornos ao andamento do procedimento licitatório, desde que a gravidade da sua conduta não recomende a aplicação de penalidade mais grave.

59.2) Multa de 5% (cinco por cento) sobre o valor de sua proposta, em caso de recusa injustificada em assinar o Contrato.

PREGÃO ELETRÔNICO N.º 067/22
PROCESSO DE COMPRAS Nº 7210.2022/0005689-1

- 59.2.1) O prazo para assinatura do contrato, contado da data de convocação da SÃO PAULO TURISMO S.A. (SPTURIS), será de 02 (dois) dias úteis.
- 59.2.2) Incide na mesma pena o licitante que, convocado dentro do prazo de validade da proposta, deixar de entregar a documentação exigida no certame, dar causa ao retardamento na execução do objeto licitado ou não manter a proposta ofertada, sem prejuízo da reparação dos eventuais danos causados à SÃO PAULO TURISMO S.A. (SPTURIS);
- 59.3) Suspensão Temporária de Participação em Licitação e Impedimento de contratar com a SÃO PAULO TURISMO S.A. (SPTURIS) pelo prazo de até 02 (dois) anos, aplicadas à empresa ou aos profissionais, sem prejuízo das multas previstas em edital e no contrato e das demais cominações legais, quando houver, em especial:
- 59.3.1) Tenham sofrido condenação definitiva por praticar, por meio doloso, fraude fiscal no recolhimento de quaisquer tributos;
- 59.3.2) Tenham praticado atos ilícitos visando a frustrar os objetivos da licitação;
- 59.3.3) Demonstrem não possuir idoneidade para contratar com a empresa pública ou sociedade de economia mista em virtude de atos ilícitos praticados.
- 59.4) A pena de multa poderá ser aplicada cumulativamente com as demais sanções, não terá caráter compensatório e a sua cobrança não isentará a CONTRATADA da obrigação de reparar integralmente o dano causado à SÃO PAULO TURISMO S.A. (SPTURIS).
- 59.5) A aplicação de penalidade não exclui a possibilidade de inabilitação ou de rescisão administrativa do Contrato, garantidos o contraditório e a defesa prévia.
- 59.6) Eventuais penalidades pecuniárias, aplicadas à CONTRATADA após o devido procedimento, poderão ser ressarcidas por meio de compensação, descontando-se de pagamentos vincendos que a CONTRATADA tenha a receber da CONTRATANTE, seja no âmbito do presente contrato ou de quaisquer outros que mantenha com a CONTRATANTE, ou poderão ser descontados da garantia prestada, nos termos da cláusula nona, se houver, ou, ainda, ser cobrado administrativa ou judicialmente.
- 59.7) O prazo da Suspensão Temporária de Participação em Licitações e Impedimento de Contratar com a SÃO PAULO TURISMO S.A. (SPTURIS) será fixado de acordo com a natureza e a gravidade da falta cometida, observado o princípio da proporcionalidade.

PREGÃO ELETRÔNICO N.º 067/22
PROCESSO DE COMPRAS Nº 7210.2022/0005689-1

- 59.8) Será remetida à Secretaria Municipal de Gestão – Seção de Cadastro de Fornecedores, cópia do ato que aplicar a penalidade de Suspensão Temporária de Participação em Licitações e Impedimento de Contratar com a SÃO PAULO TURISMO S.A. (SPTURIS), a fim de que seja averbada a penalização no cadastro municipal de fornecedores.
- 59.9) A aplicação das penalidades será precedida da concessão dos prazos estabelecidos em lei para apresentação de defesa prévia e de recurso, a contar da intimação de cada um dos atos, oportunidade em que será aberta vista do processo aos licitantes e demais interessados.

FORMALIZAÇÃO DO CONTRATO

56) Homologada a licitação pela autoridade competente, a SÃO PAULO TURISMO S.A. (SPTURIS) convocará regularmente a adjudicatária para assinar e retirar o respectivo Termo Contratual, ou o seu substitutivo, no prazo de até 2 (dois) dias úteis, sob pena de decair do direito à contratação, sem prejuízo das sanções previstas na legislação aplicável.

56.1) A assinatura do contrato deverá ser precedida de reunião entre o gestor e o fiscal do contrato, com o representante de eventuais prepostos da contratada, devendo a ata da respectiva reunião ser juntada nos autos do processo de compras.

56.2) Exceto nas hipóteses de contratos com cessão de mão de obra, a reunião precursora pode ser afastada por manifestação formal do gestor nos autos, ratificada pela Diretoria da área contratante.

57) Por força do disposto na Lei Municipal nº 14.094/05 e no Decreto Municipal nº 47.096/06, a SÃO PAULO TURISMO S.A. (SPTURIS) está impedida de contratar, e efetuar pagamentos às empresas inscritas no Cadastro Informativo Municipal - CADIN. Será verificada no site <http://www.prefeitura.sp.gov.br/cadin/> se a empresa vencedora está inscrita no CADIN - Cadastro Informativo Municipal - da Prefeitura Municipal de São Paulo. O mesmo procedimento será efetuado pela Gerência de Controladoria a cada pagamento.

CONDIÇÕES CONTRATUAIS

58) Todas as condições contratuais estão dispostas no Anexo IV - Minuta do Contrato.

58.1) O objeto a ser contratado não poderá ser objeto de cessão ou transferência no todo ou em parte.

58.1.1) O objeto desta licitação não poderá ser matéria de subcontratação de mais de 30% do valor a ser contratado.

PREGÃO ELETRÔNICO N.º 067/22
PROCESSO DE COMPRAS Nº 7210.2022/0005689-1

58.1.2) A subcontratação dependerá de prévia anuência da São Paulo Turismo S.A. Deverá, a contratada formular o pedido com a indicação de empresas e itens a serem subcontratados, além de comprovação dos mesmos requisitos de habilitação jurídica e regularidade fiscal, e de experiência anterior da parcela a ser executada.

58.1.3) A subcontratação deve recair apenas em atividades secundárias e não abranger atividades relativas ao objeto principal do contrato.

58.1.4) Se permitida a subcontratação pela Contratante, ficará responsável a Contratada por todos os direitos e obrigações que do contrato advierem.

58.1.5) Se permitida a subcontratação pela CONTRATANTE, o contratado deve apresentar documentação do subcontratado que comprove sua habilitação jurídica, regularidade fiscal e qualificação técnica necessária à execução da parcela da obra ou serviço subcontratado.

58.1.4) É vedada a subcontratação de pessoa jurídica que tenha participado do procedimento licitatório do qual se originou a contratação;

58.2) Decorrido o prazo de 12 (doze) meses da data limite para a apresentação da proposta ou do orçamento a que esta proposta se referir, poderá a CONTRATADA fazer jus ao reajuste do valor contratual com base no Índice de Preços ao Consumidor – IPC, apurado pela Fundação Instituto de Pesquisas Econômicas – FIPE, nos termos da Portaria SF 389, de 18/12/17.

59) No ato da assinatura do Termo Contratual, o licitante vencedor obriga-se a prestar uma garantia, com vigência por todo o período da contratação, relativa à 5% (cinco por cento) do valor do contrato, a ser restituída após sua execução satisfatória, desde que cumprida integralmente a obrigação contratualmente avençada.

59.1) A modalidade de garantia contratual a ser prestada, dentre uma das admitidas no art. 70 da Lei nº 13.303/16 e art. 165 § 1º do Regulamento de Licitações e Contratos da SPTURIS, deverá ser capaz de cumprir todos os fins previstos, ou seja, será utilizada para satisfazer débitos decorrentes da execução do contrato e/ou multas aplicadas à CONTRATADA.

60) O contratado deverá reelaborar e apresentar à SPTuris, por meio eletrônico, as planilhas com indicação dos quantitativos e dos custos unitários, bem como do detalhamento das Bonificações e Despesas Indiretas (BDI) e dos Encargos Sociais (ES), com os respectivos valores adequados ao lance vencedor, para fins do disposto na cláusula sétima do Contrato.

DISPOSIÇÕES FINAIS

61) No caso de desconexão com o Pregoeiro, no decorrer da etapa competitiva do

PREGÃO ELETRÔNICO N.º 067/22 PROCESSO DE COMPRAS Nº 7210.2022/0005689-1

certame, o Sistema eletrônico poderá permanecer acessível aos licitantes para recepção dos lances, retomando o Pregoeiro, quando possível, sua atuação no Pregão, sem prejuízos dos atos realizados. Quando a desconexão persistir por tempo superior a 10 (dez) minutos, a sessão do pregão será suspensa e terá reinício somente após comunicação expressa aos licitantes.

62) A presente licitação não importa necessariamente em contratação, podendo a SÃO PAULO TURISMO S.A. (SPTURIS) revogá-la, no todo ou em parte, por razões de interesse público, derivada de fato superveniente comprovado ou anulá-la por ilegalidade, de ofício ou por provocação, mediante ato escrito e fundamentado, disponibilizado no Sistema para conhecimento dos licitantes da licitação.

63) O licitante é responsável pela fidelidade e legitimidade das informações prestadas e dos documentos apresentados em qualquer fase da licitação. A falsidade de qualquer documento apresentado ou a inverdade das informações nele contidas implicará a imediata desclassificação do licitante que o tiver apresentado, ou, caso tenha sido o vencedor, a rescisão do contrato ou do pedido de compra, sem prejuízo das demais sanções cabíveis.

64) É facultado ao Pregoeiro, ou à autoridade a ele superior, em qualquer fase da licitação, desde que não seja alterada a substância da proposta, promover diligências com vistas a esclarecer, corrigir impropriedades na documentação de habilitação, ou a complementar a instrução do processo.

65) Os licitantes intimados para prestar quaisquer esclarecimentos adicionais deverão fazê-lo no prazo determinado pelo Pregoeiro, sob pena de desclassificação/ inabilitação.

66) O desatendimento de exigências formais não essenciais não importará no afastamento do licitante, desde que seja possível a aferição da sua qualificação e a exata compreensão da sua proposta.

67) Deverá o licitante fazer constar na proposta o endereço eletrônico oficial, no qual o licitante ou CONTRATADA será considerada validamente notificada, bem como os dados oficiais de sua titularidade. O não fornecimento dos dados não implicará em desclassificação.

68) As normas que disciplinam este Pregão serão sempre interpretadas em favor da ampliação da disputa entre os licitantes, desde que não comprometam o interesse da Administração, a finalidade e a segurança da contratação.

69) As decisões referentes a este processo licitatório serão comunicadas através do Sistema Eletrônico de Compras, na página correspondente à licitação, e poderão ser estendidas aos licitantes por qualquer outro meio de comunicação ou, ainda, mediante publicação no Diário Oficial da Cidade de São Paulo.

70) Poderá a autoridade competente, até a assinatura do contrato, excluir o licitante ou o adjudicatário, por despacho motivado, se, após ou durante a fase de habilitação, tiver ciência de fato ou circunstância, anterior ou posterior ao julgamento da licitação, que revele inidoneidade ou falta de capacidade técnica ou financeira.

71) Os licitantes devem tomar conhecimento do Código de Conduta e Integridade da São Paulo Turismo S/A, disponível na página de Governança Corporativa do sítio eletrônico

PREGÃO ELETRÔNICO N.º 067/22
PROCESSO DE COMPRAS Nº 7210.2022/0005689-1

<http://www.spturis.com.br/transparencia/>, e se abster de adotar condutas que resultem na violação do referido Código.

72) Os casos não previstos neste Edital serão decididos pelo Pregoeiro.

São Paulo, 16 de janeiro de 2023.

Paulo Rogerio de Almeida
Pregoeiro
Comissão Permanente de Licitações
São Paulo Turismo S.A.

ANEXO I - TERMO DE REFERÊNCIA

OBJETO: Contratação de empresa, sob o regime de empreitada por preço global, para gerenciamento e implantação de infraestrutura de suporte técnico envolvem as atividades de implantação e aparelhamento das instalações provisórias,

Rua Boa Vista, 280 – Centro Histórico - São Paulo – SP – CEP 01014-908
E-Mail: licitacoes@spturis.com

PREGÃO ELETRÔNICO N.º 067/22
PROCESSO DE COMPRAS Nº 7210.2022/0005689-1

fornecimento de equipamentos de proteção e combate a incêndio, bem como a fornecimento de linhas telefônicas fixas e conexões de dados em alta velocidade necessárias à realização do “E-Prix Cidade de São Paulo”, conforme bases, especificações e condições deste Edital e seus Anexos.

LOTE 1 (ÚNICO)

PARTE I – DESCRIÇÃO DOS SERVIÇOS

Seção A – Características Gerais

1. OBJETO

Os serviços de Gerenciamento e Implantação de Infraestrutura de Suporte Técnico envolvem as atividades de Implantação e Aparelhamento das Instalações Provisórias, Fornecimento de Equipamentos de Proteção e Combate a Incêndio, bem como a Fornecimento de Linhas Telefônicas Fixas e Conexões de Dados em Alta Velocidade necessárias à realização do “E-Prix Cidade de São Paulo”

Nos serviços de Gerenciamento e Implantação de Infraestrutura de Suporte Técnico, conforme relacionado acima deverão estar incluídos os fornecimentos de toda mão de obra (comum e/ou especializada), Materiais de Uso Temporário (cabos, carpetes, chapas de madeira compensada, fios, interruptores, lâmpadas, etc.), Equipamentos de Uso Temporário (“Contêineres”, divisórias, grades de isolamento, tendas, sanitários químicos portáteis, etc.), Aparelhos de Uso Temporário (aparelhos eletroeletrônicos, aparelhos hidráulicos, mobiliário, etc.), Equipamentos de Apoio a Montagem e Ferramentas, de acordo com estas Especificações.

Todos os Recursos de Uso Temporário (Materiais de Uso Temporário, Equipamentos de Uso Temporário e Aparelhos de Uso Temporário) que compõem o Objeto da Contratada deverão ser disponibilizados em perfeitas condições de conservação, uso, manutenção, funcionamento e operação, isto é, sem quaisquer danos ou avarias, inclusive em seus acessórios e componentes.

A qualificação (tipo, características, capacidade, etc.) e quantificação de todos os recursos que deverão ser disponibilizados e/ou operados pela Contratada necessários à realização do “E-Prix Cidade de São Paulo”, de acordo com a descrição acima, estão listadas e detalhadas na Parte III – Anexos, parte integrante destas Especificações.

PREGÃO ELETRÔNICO N.º 067/22
PROCESSO DE COMPRAS Nº 7210.2022/0005689-1

2. ABRANGÊNCIA DOS SERVIÇOS

Os serviços de Gerenciamento e Implantação de Infraestrutura de Suporte Técnico necessários ao apoio do Evento, serão prestados em áreas do Distrito Anhembi, conforme planta geral anexa, em locais conforme detalhamento que será fornecido pela São Paulo Turismo à Contratada.

A diferença entre locais para a instalação de qualquer item detalhado nestas especificações, não poderá ser objeto de alteração do valor constante da proposta da licitante vencedora, desde que estejam dentro da área do Distrito Anhembi, conforme planta anexa.

PARTE I – DESCRIÇÃO DOS SERVIÇOS
Seção B – Desenvolvimento dos Serviços

1. PRAZO

A mobilização da Contratada deverá ocorrer impreterivelmente, até 19 (dezenove) dias antes do Início do Evento (01 de março de 2023), com o desenvolvimento dos serviços até 10 (dez) dias após o Término do Evento (04 de abril de 2023), portanto o prazo total deverá ser de 41 (quarenta e um) dias corridos.

Para propiciar a perfeita compreensão do Prazo Total, considera-se como Início do Evento a Quarta-Feira (**22 de março de 2023**), da semana em que se realiza o Evento, e como Término do Evento, o Sábado (dia da Prova – 25 de março de 2023). Ressaltamos que o **evento realizar-se-á no dia 25 de março de 2023**.

Este é o prazo mínimo requerido pela Organização do “E-Prix Cidade de São Paulo” para garantir os Serviços de Gerenciamento e Implantação de Infraestrutura de Suporte Técnico no Distrito Anhembi, visando a realização do “E-Prix Cidade de São Paulo”

A Contratada, considerando o Prazo aqui estabelecido, deverá observar também os Prazos Intermediários de Execução.

O prazo de vigência do contrato deverá ser de 180 (cento e oitenta) dias.

PREGÃO ELETRÔNICO N.º 067/22
PROCESSO DE COMPRAS Nº 7210.2022/0005689-1

2. SUPERVISÃO E ACOMPANHAMENTO TÉCNICO

A Contratada, durante todo o período de desenvolvimento dos serviços, deverá designar, para manter a frente dos trabalhos, pelo menos 01 (um) Responsável Técnico com atribuições de Preposto da Empresa, com plenos poderes para realização da gestão do Contrato.

Este Responsável Técnico, que será o Responsável pela Contratada, deverá estabelecer e manter a comunicação permanente com os representantes da Coordenação da São Paulo Turismo S/A.

O Responsável Técnico, durante todo o período de desenvolvimento dos Serviços de Gerenciamento e Implantação de Infraestrutura de Suporte Técnico, deverá ser assistido por um Corpo Técnico (mínimo de 01 Engenheiro Civil ou Arquiteto, 01 Engenheiro e 01 Técnico de Segurança do Trabalho) adequado ao desenvolvimento das atividades envolvidas, com todos os seus integrantes devidamente qualificados e habilitados à Supervisão e Acompanhamento Técnico.

3. SEGURANÇA E MEDICINA DO TRABALHO

A Empresa Contratada para o Gerenciamento e Implantação de Infraestrutura de Suporte Técnico, durante todo o período de desenvolvimento do Objeto, deverá designar 01 (um) Engenheiro de Segurança do Trabalho devidamente capacitado, habilitado e registrado no Conselho Regional de Engenharia e Agronomia (CREA).

Este Engenheiro de Segurança do Trabalho deverá, juntamente com o Responsável Técnico, garantir a aplicação e o cumprimento de todas as normas, instruções e procedimentos relativos à Segurança e Medicina do Trabalho, conforme determinam os arts. 154 ao 201 da CLT e suas alterações posteriores, Normas Regulamentadoras da Portaria nº 3.214/78 do Ministério do Trabalho e Emprego de 08/06/1978, Lei Federal nº. 6.514 de 22/12/1977, incluindo todas as suas revisões, especialmente as disposições contidas na NR 18, NR, 12, NR 09, NR 7, NR 06, NR 5 e NR 4, salientando-se que: a Empresa Contratada se obriga a dispor de profissionais em Segurança e Medicina do Trabalho para acompanhar os serviços seguindo o dimensionamento estabelecido na NR 4, em seu anexo II e as atribuições contidas no item 4.12, além de seguir todas as recomendações relativas à segurança dispostas nas normas da ABNT (Associação Brasileira de Normas e Técnicas) conforme o tipo de serviço a ser executado.

PREGÃO ELETRÔNICO N.º 067/22
PROCESSO DE COMPRAS Nº 7210.2022/0005689-1

4. JORNADA DE TRABALHO

Os Serviços de Gerenciamento e Implantação de Infraestrutura de Suporte Técnico deverão compreender todo o período de abrangência do “E-Prix Cidade de São Paulo”, conforme estabelecido nestas Especificações (vide Parte I – Descrição dos Serviços, Seção B – Desenvolvimento dos Serviços, Item 1 – Prazo), sendo executados sempre de forma contínua e ininterrupta (de segunda-feira a Domingo), ou seja, diariamente, nos **41 (quarenta e um) dias** que compõem o prazo mínimo requerido de modo a garantir os serviços de Suporte Técnico do Evento.

Durante todo o prazo aqui definido, todos os trabalhos deverão ser executados, como já descrito, sempre de forma contínua e ininterrupta (de segunda-feira a Domingo), no horário das 7h00m às 17h00m horas, estando toda Equipe de Trabalho, inclusive os Equipamentos de Apoio à Montagem, aptos à execução integral dos serviços desde o início até o término da Jornada de Trabalho.

Excepcionalmente, na Semana Anterior ao Evento, além da execução dos serviços sempre de forma contínua e ininterrupta (de segunda-feira a Domingo), a Contratada deverá adequar seu horário de trabalho para o período das 7h00m às 22h00m horas, estando todos os recursos envolvidos aptos à execução integral dos serviços desde o início até o término desta Jornada de Trabalho, conforme descrito anteriormente.

Ainda em caráter excepcional, durante toda a Semana do Evento, a parte essencial do contingente da Equipe de Trabalho, além do período das 7h00m às 22h00m horas, conforme estabelecido no parágrafo anterior, deverá observar também a realização dos serviços em regime de Plantão Noturno, ou seja, das 22h00m às 7h00m horas, sempre de forma contínua e ininterrupta (de segunda-feira a Domingo), com todos os recursos envolvidos aptos à execução integral dos serviços, desde o início até o término da Jornada de Trabalho em Plantão Noturno.

O desenvolvimento dos trabalhos em Plantão Noturno, durante toda a Semana do Evento, deverá ser rigorosamente observado pela Empresa Contratada para a correta ocupação e eventual adequação das Instalações Provisórias destinadas às Entidades Desportivas Internacionais.

Considerando a necessidade de execução dos serviços sempre de forma contínua e ininterrupta (de segunda-feira a Domingo), bem como a realização da Jornada de Trabalho em Plantão Noturno conforme apresentado, a Contratada deverá disponibilizar o número adequado de “folguistas” em respeito à Legislação Trabalhista em vigor.

PREGÃO ELETRÔNICO N.º 067/22 PROCESSO DE COMPRAS Nº 7210.2022/0005689-1

5. PROPAGANDA

A Organização do “E-Prix Cidade de São Paulo”, face aos direitos de transmissão e divulgação de imagem de TV, não permitirá à Contratada a colocação de Placas de Propaganda, Marcas e/ou Logotipos de qualquer natureza, tipo, dimensões ou características nas dependências do Distrito Anhembi, durante o período de abrangência do “E-Prix Cidade de São Paulo”

6. IDENTIFICAÇÃO

Todos os funcionários da Contratada, durante seus períodos de serviço, deverão apresentar-se com uniforme completo e a identidade funcional da Contratada (crachá).

Além da identificação funcional da Contratada (crachá) todos os funcionários da Contratada deverão portar, obrigatoriamente, o Credenciamento Oficial da Organização do “E-Prix Cidade de São Paulo”, sem o qual não será permitido o acesso às instalações do evento.

Para o Credenciamento em questão a Contratada deverá encaminhar à Coordenação da São Paulo Turismo S/A listagem nominal do efetivo total do seu contingente, com as respectivas funções, no mínimo 01 (uma) semana antes de sua mobilização, para conferência/aprovação e posterior efetivação do cadastramento individual de seus funcionários. Ressaltamos que as Credenciais Oficiais serão confeccionadas e fornecidas pela Organização do “E-Prix Cidade de São Paulo”.

Caso o uniforme completo apresente a Identidade Visual (logotipia) da Contratada, esta deverá ser composta discretamente (sem destaque excessivo).

A identidade funcional da Contratada (crachá) deverá conter: no mínimo foto 3x4 recente, nome completo e RG. E Identidade Visual (logotipia) da Contratada e estar devidamente plastificada de modo a impossibilitar qualquer adulteração.

PREGÃO ELETRÔNICO N.º 067/22
PROCESSO DE COMPRAS Nº 7210.2022/0005689-1

7. COMUNICAÇÃO

A Contratada deverá disponibilizar para toda a Estrutura de Supervisão (Responsável Técnico, Engenheiro de Segurança do Trabalho, etc.) um Sistema de Rádio Comunicação absolutamente compatível com o adotado pela Organização do “E-Prix Cidade de São Paulo”.

Este Sistema de Rádio Comunicação deverá assegurar a perfeita comunicação entre a Estrutura de Supervisão da Contratada e os representantes da Organização do “E-Prix Cidade de São Paulo”.

O Sistema de Rádio Comunicação a ser empregado deverá estar devidamente autorizado a operar pela ANATEL (Agência Nacional de Telecomunicações), devendo contar também com um sistema de recarga de baterias e rádios reserva, garantindo a plena operação do Sistema de Rádio Comunicação, sempre de forma contínua e ininterrupta (de segunda-feira a Domingo) nos horários e períodos necessários, conforme estabelecido nesta Seção, Item 4 – Jornada de Trabalho.

8. VEÍCULOS DE APOIO

A Contratada, para garantir a eficiência e eficácia da Estrutura de Supervisão, bem como para o apoio operacional das Equipes de Trabalho, **deverá realizar o transporte**, conforme estabelecido nestas Especificações, com todos os veículos e equipamentos que se fizerem necessário à mobilização dos itens objeto destas Especificações Técnicas e nos prazos determinados.

Além dos veículos destinados à mobilização e distribuição de todos os itens, a Contratada deverá disponibilizar 02 (dois) veículos elétricos de no mínimo 06 lugares e 01 (um) veículo elétrico de carga, para deslocamento da equipe técnica dentro da área do Distrito Anhembi e áreas externas destinadas ao circuito.

Todos os Veículos de deverão estar perfeitas condições de conservação, uso, manutenção, funcionamento e operação, sem quaisquer danos ou avarias, inclusive em seus acessórios e componentes obrigatórios e deverão sempre ser conduzidos por pessoas devidamente habilitadas, de acordo com a Legislação pertinente, durante todo o período de execução dos serviços, conforme descrito no item PRAZOS.

Os veículos elétricos de apoio deverão ser disponibilizados para a Coordenação da São Paulo Turismo e a Organização do E-Prix Cidade de São Paulo durante todo o período de execução do contrato.

PREGÃO ELETRÔNICO N.º 067/22
PROCESSO DE COMPRAS Nº 7210.2022/0005689-1

NOTA IMPORTANTE

O valor dos veículos deve ser considerado como integrante do valor destinado à SUPERVISÃO E ACOMPANHAMENTO TÉCNICO.

Todos os veículos de apoio deverão ser disponibilizados para a Coordenação da São Paulo Turismo e a Organização do E-Prix Cidade de São Paulo durante todo o período de execução do contrato, conforme item 1 – Prazos, Seção B – Desenvolvimento dos Serviços, Parte I – Descrição dos Serviços.

Serão retirados de circulação e proibidos de continuar em atividade no Evento todo o veículo que circular com a lança fora da posição de repouso, mesmo àqueles que estejam nas dependências do evento apenas para Mobilização e Desmobilização de Material ou Equipamento.

9. ÁREAS DE VIVÊNCIA

A contratada deverá dispor de local para as refeições de seus funcionários, de acordo com o item 18.4 “d” da NR-18 do MTE, em local indicado pela Organização do evento E-Prix Cidade de São Paulo, dentro do Distrito Anhembi.

Todas as refeições deverão ser consumidas, no local determinado, respeitando o intervalo para refeição.

Deverá dispor também de instalações sanitárias de acordo com o item 18.4 “a” da NR-18 do MTE e dispor de vestiários de acordo com o item 18.4 “b” da NR-18 do MTE.

10. BASE GERAL DE OPERAÇÕES

A Empresa Contratada deverá ocupar o local a ser disponibilizado pela São Paulo Turismo como Base Geral de Operações, onde deverão ficar as instalações de Supervisão e Acompanhamento Técnico dos serviços contratados.

PREGÃO ELETRÔNICO N.º 067/22
PROCESSO DE COMPRAS Nº 7210.2022/0005689-1

Em caso de necessidade, a São Paulo Turismo poderá solicitar a mudança do local da Base Geral de Operações onde a Empresa Contratada deverá adequar o espaço novamente, sem qualquer custo para a CONTRATANTE.

11. PRESERVAÇÃO DAS INSTALAÇÕES

A Contratada, durante a execução dos Serviços deverá zelar pela Preservação das Instalações Permanentes do Distrito Anhembi, notadamente grades, cercas, alambrados e portões, e eventuais instalações provisórias, tais como pórticos, passarelas e outras em estruturas tubulares, que venham a ser montadas e que restrinjam a altura de circulação nos pontos de instalação.

No curso de suas atividades a A Empresa Contratada deverá tomar todas as providências necessárias, como a correta sinalização destes pontos, adotando os dispositivos necessários (faixas de advertência, placas de sinalização, cones de restrição de tráfego, sistemas de sinalização noturna, etc.), de modo a evitar quaisquer danos ou avarias nestas estruturas.

A Contratada deverá, juntamente com a sua desmobilização, restabelecer as condições originais de todas as instalações permanentes eventualmente afetadas e/ou danificadas durante a execução dos Serviços de Gerenciamento e Implantação de Infraestrutura de Suporte Técnico.

12. PISTA / “PIT LANE”

A contratada deverá observar rigorosamente todas as orientações e determinações da Organização do “E-Prix Cidade de São Paulo”, notadamente aquelas relativas à Pista e “Pit Lane”.

No curso de suas atividades a Contratada não poderá transitar com seus equipamentos pela Pista/“Pit Lane”, a não ser com aprovação e supervisão da Organização do “E-Prix Cidade de São Paulo”, e mediante a adoção de medidas adicionais para preservação da integridade do pavimento da pista do Sambódromo, assim como o pavimento asfáltico do circuito, a Contratada poderá fazer uso da Pista / “Pit Lane” para estas movimentações.

Estas restrições abrangem, além da Pista/“Pit Lane”, as Áreas de Escape, pavimentadas e/ou pintadas, e todos os Dispositivos de Segurança (barreiras de

PREGÃO ELETRÔNICO N.º 067/22

PROCESSO DE COMPRAS Nº 7210.2022/0005689-1

pneus, “guardrails”, grades de proteção, alambrados, sinalização horizontal e vertical, etc.) que não poderão sofrer quaisquer danos ou avarias.

13. DISPOSITIVOS DE MOVIMENTAÇÃO DE CARGAS

Todos os equipamentos para içamento e carga (guindastes, “loaders”, caminhões tipo MUNCK, etc.) deverão estar munidos dos Dispositivos de Movimentação de Cargas (cabos de aço, cintas de nylon, ganchos, manilhas, etc.) adequados à capacidade de cada equipamento.

Todos os Dispositivos de Movimentação de Cargas deverão estar em perfeitas condições de conservação, uso, manutenção e funcionamento, adequadamente acondicionados, sem sinais de desgaste ou fadiga.

PARTE II – DETALHAMENTO DO OBJETO

Seção A – Implantação e Aparelhamento das Instalações Provisórias

Os serviços de Implantação e Aparelhamento das Instalações Provisórias a serem executados pela Contratada englobam os Recursos de Uso Temporário (materiais, equipamentos e aparelhos), conforme descrito a seguir:

- 1.1. Implantação das Instalações Provisórias, compreendendo a Mobilização, Instalação, Manutenção, Remoção e Desmobilização de todos os Materiais de Uso Temporário (cabos, carpetes, chapas de madeira compensada, fios, interruptores, lâmpadas, lavatórios, luminárias, perfis metálicos, pisos de borracha antiderrapante, portas, refletores, suportes, tomadas, vidros, etc.), bem como todos os Equipamentos de Uso Temporário (“Contêineres”, divisórias, grades de isolamento, grades de demarcação, tendas, etc.), para operação do Evento.

A qualificação (tipo, características, capacidade, etc.) e quantificação de todos os recursos envolvidos (materiais e equipamentos de uso temporário) na Implantação das Instalações Provisórias que deverão ser disponibilizados pela Contratada, de acordo com a descrição acima, estão listados e detalhados na Parte III – Anexos, Seção A – Distribuição dos Recursos Temporários, parte integrante destas Especificações.

- 1.2. Aparelhamento das Instalações Provisórias, compreendendo a Mobilização, Instalação, Manutenção, Remoção e Desmobilização de todos os Aparelhos de Uso Temporário (Aparelhos Eletroeletrônicos: aparelhos de

PREGÃO ELETRÔNICO N.º 067/22

PROCESSO DE COMPRAS Nº 7210.2022/0005689-1

ar-condicionado, estabilizadores de energia, fotocopiadoras, “freezers”, geladeiras, impressoras e ventiladores; “Hardwares”: microcomputadores; Mobiliário: armários, bancos, banquetas, cadeiras, escrivaninhas, gaveteiros, “lockers”, mesas, módulos estofados, poltronas, prateleiras de aço e sofás; “Softwares”: Windows, Word e Excel) para operação do Evento, **independente deste aparelhamento se dar em instalações provisórias e/ou permanentes.**

A qualificação (tipo, características, capacidade, etc.) e quantificação de todos os recursos envolvidos (aparelhos de uso temporário) no Aparelhamento das Instalações Provisórias que deverão ser disponibilizados pela Contratada, de acordo com a descrição acima, estão listados e detalhados na Parte III – Anexos, parte integrante destas Especificações.

NOTA IMPORTANTE

A Empresa Contratada, durante todo o período de desenvolvimento dos serviços, deverá manter pelo menos 02 (dois) Técnicos de Manutenção devidamente capacitados no atendimento dos diversos tipos de aparelhos para quaisquer ocorrências com os Aparelhos Eletroeletrônicos.

Os Técnicos de Manutenção deverão observar também o horário de trabalho, conforme consta do item específico.

2. SISTEMAS INTERNOS COMPLEMENTARES

A Contratada deverá providenciar, além de todos os fornecimentos já mencionados, o Fornecimento, Instalação, Manutenção, Operação e Remoção de todos os Sistemas Internos Complementares de Energização e Distribuição Hidráulica das Instalações Provisórias, de modo a garantir o funcionamento dos das instalações de Uso Temporário, que fazem parte da contratação.

Estes Sistemas Internos Complementares de Energização e Distribuição Hidráulica, que compreendem tanto as Instalações Elétricas Internas (*quadro de distribuição, circuitos de distribuição, circuitos de iluminação, tomadas, interruptores, luminárias, etc.*) como as Instalações Hidráulicas Internas (*registros, ramais de distribuição, ligação dos aparelhos hidráulicos, etc.*), em todas as instalações, abrangidas no âmbito dos Serviços de Infraestrutura de Suporte Técnico (*“containers”, “containers” sanitários, tendas e etc.*), estejam estas montagens isoladas e/ou agrupadas, devem assegurar a interligação destes sistemas internos aos pontos de alimentação (*cabines, quadros, geradores, caixas d’água, etc.*) próximos destas instalações.

No desenvolvimento dos Sistemas Internos Complementares de Energização de todas as instalações agrupadas a Contratada, deverá agrupar estes Sistemas Internos Complementares de Energização, em quadros gerais de distribuição, devidamente isolados e protegidos, antes de sua interligação aos pontos de

PREGÃO ELETRÔNICO N.º 067/22

PROCESSO DE COMPRAS Nº 7210.2022/0005689-1

alimentação (*cabines, quadros, geradores, caixas d'água, etc.*) próximos destas instalações, de modo que a interligação entre os Sistemas Internos Complementares e pontos de alimentação são de responsabilidade do contratado para a prestação de Serviços de Infraestrutura de Suporte Técnico.

Independente dos Sistemas Internos Complementares de Energização e Distribuição Hidráulica aqui descritos, a Contratada, através da Organização do “E-Prix Cidade de São Paulo”, deverá se orientar com a Empresa Especializada nos Serviços de Infraestrutura de Apoio Operacional, para definição dos pontos de interligação destes sistemas, de modo a assegurar as melhores condições operacionais de energização e distribuição hidráulica.

Todos os Componentes das Instalações Elétricas e Hidráulicas a serem empregados pela Contratada na execução dos Sistemas Internos Complementares de Energização e Distribuição Hidráulica deverão estar em perfeitas condições de conservação, uso e funcionamento, sem quaisquer danos ou avarias, inclusive em seus acessórios e componentes.

3. FORNECIMENTOS

Nos serviços de Implantação e Aparelhamento das Instalações Provisórias, inclusive durante a execução de todos os Sistemas Internos Complementares de Energização e Distribuição, além da disponibilização dos Recursos de Uso Temporário, deverão estar incluídos os fornecimentos de toda mão de obra (comum e especializada), Materiais de Consumo, Equipamentos de Apoio e Ferramentas necessárias à execução dos serviços em referência de acordo com estas Especificações.

Os Recursos de Uso Temporário (materiais, equipamentos e aparelhos) envolvidos nos serviços de Implantação e Aparelhamento das Instalações Provisórias compreendem todos os materiais / dispositivos, equipamentos e aparelhos que, após sua utilização, de acordo com estas Especificações Técnicas deverão retornar aos depósitos e estoques da Contratada, visto que estes recursos são apenas para o aparelhamento do Evento.

Portanto, todos os Recursos de Uso Temporário a serem disponibilizados pela Contratada na execução dos serviços de Implantação e Aparelhamento das Instalações Provisórias deverão estar em perfeitas condições de conservação, uso, manutenção, funcionamento e operação, sem quaisquer danos ou avarias, inclusive em seus acessórios e componentes.

A Contratada deverá fornecer, além dos Recursos de Uso Temporário, todos os Suprimentos Especiais (papel para fotocópia, “toner” e cartuchos de tinta) necessários à perfeita utilização dos Aparelhos Eletroeletrônicos (fotocopiadoras e microcomputadores), que necessitam destes suprimentos durante todo o período de abrangência do “E-Prix Cidade de São Paulo”, de acordo com o estabelecido nestas Especificações (vide Parte I – Descrição dos Serviços, Seção B – Desenvolvimento dos Serviços, Item 1 – Prazo).

Independentemente de qualquer consideração da Contratada, visando a perfeita operação dos principais Aparelhos Eletroeletrônicos (fotocopiadoras e microcomputadores), estabelece como quantidades mínimas: 04 (quatro) trocas (sempre por novos) de cartucho para impressoras; bem como, 200 (duzentas) resmas de papel com 75g/m², no formato A4 (210x297mm) e 05 (cinco) resmas no

PREGÃO ELETRÔNICO N.º 067/22 PROCESSO DE COMPRAS Nº 7210.2022/0005689-1

formato A3 (297x420mm), além de assegurar o fornecimento ininterrupto de “toner” para todas as fotocopiadoras a serem alocadas no Distrito Anhembi A Contratada, mediante o consumo estabelecido pelo fabricante, deverá providenciar e manter disponível a quantidade de “toner” necessária à operação adequada ao número de equipamentos exigidos neste edital, e ao seu consumo, conforme previsto nas especificações do equipamento.

4. TRAVESSIAS DOS SISTEMAS VIÁRIOS

Caso a Empresa Contratada, durante o desenvolvimento dos serviços de Implantação e Aparelhamento das Instalações Provisórias, necessite efetuar a travessia do Sistema Viário (Interno e/ou Externo), deverá efetuar estas travessias com Canaletas Plásticas de Proteção para Fios e Cabos, sem a necessidade de embutimento das instalações, desde que estas canaletas possuam capacidade de carga, para o trânsito de veículos e garantam as condições de segurança para a passagem de pedestres.

Excepcionalmente poderão ser executados dispositivos subterrâneos, mediante prévia e expressa autorização da Organização do E-PRIX e da GL, preservando as plenas condições de conservação e uso destas vias, tanto para o trânsito de veículos, bem como as condições de segurança (sem bordas ou saliências) para a passagem de pedestres.

Ao término do Evento a Empresa Contratada deverá retirar todos os dispositivos eventualmente instalados, recompondo quando for o caso, os pavimentos afetados nas mesmas condições de planicidade, materiais de revestimento e acabamento existentes originalmente.

PARTE II – DETALHAMENTO DO OBJETO

Seção B – Fornecimento de Equipamentos de Proteção e Combate a Incêndio

Conforme consta destas Especificações Técnicas a Contratada deverá executar os serviços de Fornecimento de Equipamentos de Proteção e Combate a Incêndio necessárias à realização do “E-Priz Cidade de São Paulo”

Os serviços de Fornecimento de Equipamentos de Proteção e Combate a Incêndio a serem executados pela Contratada compreendem a Mobilização, Instalação (**conforme projeto técnico para obtenção do Auto de Vistoria do Corpo de Bombeiros para o Evento**), Manutenção, Remoção e Desmobilização de todos os Extintores de Incêndio (portáteis e sobre rodas), inclusive suportes, acessórios

PREGÃO ELETRÔNICO N.º 067/22

PROCESSO DE COMPRAS Nº 7210.2022/0005689-1

de fixação, dispositivos de movimentação e elementos de sinalização fotoluminescente (de acordo com a IT-20 do Corpo de Bombeiros da Polícia Militar do Estado de São Paulo) dos extintores, das rotas de fuga, saídas de emergência, escadas e lotação máxima por setor.

A correta qualificação (tipo, características, capacidade, etc.) e quantificação de todos os Extintores de Incêndio envolvidos no Fornecimento de Equipamentos de Proteção e Combate a Incêndio que deverão ser disponibilizados pela Contratada, de acordo com a descrição acima, estão listados e detalhados nos anexos destas Especificações técnicas, bem como os locais onde deverão ser disponibilizados. Alterações desses locais poderão ocorrer, mas será sempre dentro da área dos Distrito Anhembi, não podendo resultar em qualquer alteração de valor do item.

Todos os Extintores de Incêndio a serem disponibilizados pela Contratada na execução dos serviços de Fornecimento de Equipamentos de Proteção e Combate a Incêndio, além de estar em perfeitas condições de conservação, uso e funcionamento, **deverão ser obrigatoriamente novos.**

Nos serviços de Fornecimento de Equipamentos de Proteção e Combate a Incêndio, além da disponibilização de todos os Extintores de Incêndio, conforme já apresentado, deverão estar incluídos os fornecimentos de toda mão de obra (comum e especializada), inclusive para a distribuição dos extintores de acordo com a orientação da Organização do E-Priz Cidade de São Paulo, Materiais de Consumo, Equipamentos de Apoio e Ferramentas necessárias à execução dos serviços em referência de acordo com estas Especificações.

PARTE II – DETALHAMENTO DO OBJETO

Seção C – Fornecimento de Linhas Telefônicas Fixas e Conexões de Dados em Alta Velocidade

Conforme consta destas Especificações Técnicas (Parte I – Descrição dos Serviços, Seção A – Características Gerais, Item 1 – Objeto), a Contratada deverá executar os serviços de Fornecimento de Linhas Telefônicas Fixas e Conexões de Dados em Alta Velocidade, necessárias à realização do “E-Priz Cidade de São Paulo”.

Os serviços de Fornecimento de Linhas Telefônicas Fixas e Conexões de Dados em Alta Velocidade Tecnologia 5G, a serem executados pela Contratada compreendem a Mobilização, Instalação, Manutenção, Remoção e Desmobilização de todas as Linhas Telefônicas Fixas e Conexões de Dados inclusive os respectivos Aparelhos de Suporte (telefones, “modems”, etc.).

PREGÃO ELETRÔNICO N.º 067/22

PROCESSO DE COMPRAS Nº 7210.2022/0005689-1

A qualificação (tipo, características, capacidade, etc.) e quantificação de todos os recursos envolvidos no Fornecimento de Linhas Telefônicas Fixas e Conexões de Dados em Alta Velocidade que deverão ser disponibilizados pela Contratada, de acordo com a descrição acima, estão listados e detalhados na Parte III – Anexos, Seção B – Tabela de Distribuição dos Recursos, parte integrante destas Especificações.

A Contratada, durante todo o período de desenvolvimento de todos os serviços descritos nestas especificações técnicas deverá manter corpo Técnicos de Manutenção para atendimento das mais diversas e eventuais ocorrências que possam ocorrer com os serviços ora fornecidos pelo escopo de sua contratação.

A travessia do sistema viário devera respeitar as mesmas condições predispostas para o mesmo item dos sistemas de **Implantação e Aparelhamento das Instalações Provisórias**

PARTE II – DETALHAMENTO DO OBJETO

Seção D – Assistência Técnica

A Empresa Contratada durante todo o período de desenvolvimento de todos os serviços descritos nestas especificações técnicas deverá manter corpo Técnicos de Manutenção atendimento das mais diversas e eventuais ocorrências que possam se verificar durante a montagem e realização do evento com os serviços ora fornecidos pelo escopo de sua contratação.

Os Técnicos de Manutenção deverão observar também o horário de trabalho, conforme consta da Parte I – Descrição dos Serviços, Seção B – Desenvolvimento dos Serviços, Item 4 – Jornada de Trabalho, destas Especificações. Estes Técnicos de Manutenção deverão estar na Base Geral de Operações, de modo a garantir a eficiência e eficácia de cada atendimento. Nestes mesmos locais deverão ser mantidos estoques dos materiais e peças usuais de reposição.

PARTE III – ANEXOS

Seção A – Especificação dos Recursos de Uso Temporário

1. Materiais e Equipamentos de Uso Temporário

Todos os materiais que serão utilizados em acabamento e revestimento, **sendo piso, paredes e /ou divisórias e tetos, coberturas e/ou forros**, deverão atender a Tabela de Utilização dos Materiais conforme classificação das ocupações

PREGÃO ELETRÔNICO N.º 067/22

PROCESSO DE COMPRAS Nº 7210.2022/0005689-1

(Tabela B.1 – Anexo B – IT-10/2011 do Corpo de Bombeiros da Polícia Militar do Estado de São Paulo)

1.1. Sistema Construtivo “Octanorm” ou similar ou de melhor qualidade, compreendendo:

- **Divisória Comum:** Parede divisória com **alturas variáveis** entre **2,20 e 3,20m** (*dois metros e vinte centímetros e três metros e vinte centímetros*), formada por painéis de laminado fenólico melamínico, com **espessura mínima de 4mm** (*quatro milímetros*), na cor branca brilhante, dupla face, montados em perfis octogonais de alumínio anodizado natural, tipo OCTANORM, estruturada por forro tipo pergolado, composta por perfis de alumínio anodizado e placas de EUCAPLAC, ou similar ou de melhor qualidade, na cor branca;
- **Divisória de Vidro Comum:** Parede divisória e parede divisória tipo caixa, formada por painéis de laminado fenólico melamínico, com espessura mínima de 4mm (*quatro milímetros*), na cor branca brilhante, dupla face, complementadas com painéis de vidro comum, também na espessura mínima de 4mm (*quatro milímetros*), fixados com baguetes, montados em perfis octogonais de alumínio anodizado natural, tipo OCTANORM, estruturados por forro tipo pergolado, compostos por perfis de alumínio anodizado e placas de EUCAPLAC, ou similar ou de melhor qualidade, na cor branca;
- **Forros em Áreas com Ar-Condicionado:** Forro térmico formado por estrutura pergolada em perfis de alumínio anodizado natural, tipo OCTANORM ou similar ou de melhor qualidade que permita a mesma condição de modularidade, resistência e velocidade de montagem das estruturas especificadas, e painéis de laminado fenólico melamínico, na cor branca brilhante e/ou revestidos em carpete plano, 100% polipropileno, e=4mm (quatro milímetros), na cor grafite, aplicado diretamente sobre as placas de EUCAPLAC, ou similar ou de melhor qualidade; fabricado em marcenaria, com estrutura e acabamento equivalentes às Divisórias Semiacústicas
- **Porta Comum:** Porta formada por painéis de laminado fenólico melamínico, e=4mm, na cor branca brilhante, dupla face, montados em perfis octogonais de alumínio anodizado natural, inclusive ferragens completas;
- **Porta Semiacústica:** Porta formada por painéis dupla face, espessura total de 35mm, perfis e peças para fixação, com miolo semiacústico MSO (“*Honeycomb*”), tipo DIVILUX 35 ou similar ou de melhor qualidade fabricado em marcenaria, com estrutura e acabamento equivalentes às Divisórias Semiacústicas.

1.2. Pisos, compreendendo:

PREGÃO ELETRÔNICO N.º 067/22 PROCESSO DE COMPRAS Nº 7210.2022/0005689-1

- **Piso Elevado em “Pallets” e/ou em Plataforma Telescópica Mista** (requadros metálicos e placas de madeira compensada) Ajustável: Piso elevado em “pallets” (0,10m) ou em plataforma ajustável (aproximadamente: 0,09 a 0,12m), com sapatas metálicas, confeccionados em requadros de madeira e/ou estrutura metálica, contra piso de chapas de madeira compensada, com espessura mínima de 12mm (doze milímetros), tipo “pallet” e/ou plataforma ajustável, pronto para receber acabamento com revestimento de piso (carpete, placas de borracha antiderrapante tipo PLURIGOMA, manta vinílica tipo DECORFLEX ou pintura antiderrapante) em padrões e cores a serem definidos pela Organização do “E-Prix Cidade de São Paulo”;

NOTAS IMPORTANTES

Caso o piso elevado em “Pallets” e/ou em Plataforma Telescópica Ajustável não apresente uma superfície acabada plana, regular e uniforme, deverá ser aplicado, diretamente sobre toda a estrutura dos “pallets” ou da plataforma, um revestimento para acabamento, com chapas de madeira compensada, espessura mínima de 12mm (doze milímetros), para correção destas eventuais imperfeições.

Caso o piso elevado em “Pallets”, seja aplicado sobre uma base desnivelada, deverá ser adotada uma estrutura auxiliar para obtenção do nivelamento necessário. Por outro lado, na aplicação do piso elevado em Plataforma Telescópica Ajustável, este nivelamento deverá ser obtido pelo ajuste das próprias sapatas metálicas deste sistema.

Tanto na aplicação do piso elevado em “Pallets” como em Plataforma Telescópica Ajustável a instalação deve compor sempre uma superfície nivelada.

- **Revestimento de Piso em Carpete Plano:** Carpete plano, 100% polipropileno, e=4mm (quatro milímetros), na cor grafite, aplicado diretamente sobre pisos elevados em “pallets”, pisos em plataforma telescópica ajustável ou sobre revestimentos de pisos existentes;
- **Revestimento de Piso em Carpete Agulhado:** Carpete agulhado estruturado, 100% polipropileno, e=8mm (oito milímetros), na cor cinza, tipo BERBER POINT 920 ou similar ou de melhor qualidade, aplicado diretamente sobre pisos elevados em “pallets”, pisos em plataforma telescópica ajustável ou sobre revestimentos de pisos existentes;
- **Revestimento de Piso em Grama Sintética Artificial (Gramado Sintético):** Carpete de grama, 100% polietileno, 12mm altura dos fios, **com cor e qualidade uniformes**, sistema “tufting” de confecção, base de polipropileno, tipo GP DÉCOR – GP GRASS, ou similar ou de melhor qualidade, aplicado diretamente sobre pisos existentes.

PREGÃO ELETRÔNICO N.º 067/22

PROCESSO DE COMPRAS Nº 7210.2022/0005689-1

Este Revestimento de Piso em Grama Sintética Artificial deverá ser aplicado nas áreas a serem determinadas pela Organização do “E-Prix Cidade de São Paulo”, em 02 (*duas*) cores distintas (*verde e amarelo*), conforme listado na Parte III – Anexos, Seção D – Tabela de Distribuição dos Recursos.

- **Revestimento Antiderrapante de Piso em Placas de Borracha ou Manta Vinílica:** Revestimento lavável antiderrapante em placas de borracha tipo PLURIGOMA ou manta vinílica tipo DECORFLEX, ou similar ou de melhor qualidade, aplicado diretamente sobre pisos elevados em “pallets”, plataforma telescópica ajustável ou sobre revestimentos de pisos existentes.
- **Protetor de Cabos (“Cable Organizer”):** Protetor fabricado em borracha ou PVC, de 02 (duas) cores (preta e amarela), com tampa de abertura rápida, divisão interna de 05 (cinco) canais, com 18t (dezoito toneladas) de capacidade mínima de carga, medindo 0,90x0,50x0,05m (comprimento, largura e altura), tipo R4.05.RA, fabricado pela R4 Equipamentos, ou produto similar ou de melhor qualidade de mesmas características e dimensões.

Este protetor de cabos forma um sistema modular, com propriedades isolantes e antiderrapantes; logo, além dos protetores em si, deverão ser disponibilizados alguns módulos de curva à 45° (quarenta e cinco graus), possibilitando uma melhor aplicação deste sistema.

Cada um dos canais deve comportar cabos e mangueiras com até 25mm de diâmetro; bem como, possibilitar a livre circulação de tráfego. Portanto, cada protetor de cabos deve dispor de 02 (duas) abas, uma em cada extremidade, de modo a apresentar uma “configuração de rampa”, para facilitar a passagem de veículos.

Portanto, tanto a configuração dos protetores em 02 (duas) cores como as propriedades isolantes e antiderrapantes são fundamentais para a segurança na circulação de tráfego

1.3. Acabamentos, compreendendo:

- **Acabamento em LYCRA Tensionada:** Aplicação de tecido, tipo LYCRA, ou similar ou de melhor qualidade, a ser tensionado no momento de sua instalação, nas cores: cinza, grafite, preta, verde, vermelha e branca, de acordo com as necessidades da Organização do “E-Prix Cidade de São Paulo”;
- **Acabamento Acústico Especial:** Fornecimento e aplicação de revestimento acústico de paredes, divisórias e/ou fechamentos laterais com placas de poliuretano expandido flexível, espessura mínima de 58mm (cinquenta e oito milímetros), densidade mínima de 36kg/m³ (*trinta e seis quilos por metro cúbico*), acabamento natural (*cinza grafite*), aditivado com agentes para redução na propagação de chamas e superfície esculpida em cunhas anecoicas, fornecido em placas 1.000x1.000mm, tipo SONEX

PREGÃO ELETRÔNICO N.º 067/22

PROCESSO DE COMPRAS Nº 7210.2022/0005689-1

NOVA FÓRMULA fabricado pela OWA Brasil, ou similar ou de melhor qualidade de mesmas características.

Para aplicação do Acabamento Acústico Especial as paredes, divisórias e/ou fechamentos laterais deverão ser preliminarmente forradas com placas de compensado naval, espessura mínima de 12mm (doze milímetros), que deverá funcionar como berço do Acabamento Acústico Especial, propiciando a colagem direta das placas do revestimento e melhorando o desempenho acústico das áreas a serem revestidas.

1.4. Dispositivos de Delimitação de Área e Isolamento de Público, compreendendo:

- **Grade de Demarcação de Área:** Grade de aço galvanizado, tipo baia, h=1,50m, comprimento=2,00m, pintadas na cor prata;
- **Grade de Isolamento de Público:** Grade de aço galvanizado, tipo baia, h=1,20m, comprimento=2,00m, pintadas na cor prata;
- **Pedestal Metálico com Fita Retrátil:** Pedestal metálico, em tubo de aço, com fita plástica retrátil, tipo UNIFILA, ou similar ou de melhor qualidade;
- **Cerca Móvel Modular:** Cerca móvel em gradil modular, galvanizado, fixado sobre bases de concreto pré-moldado com fibras de aço, tipo DRAMIX, ou similar ou de melhor qualidade que impeça a ruptura da base; livres do solo, formada por painéis de fio de aço zincado bitola 4,65mm, malha 10x25cm, altura de 2,00m, comprimento 2,50m, com curvaturas para enrijecimento e encaixe, postes de aço zincado de dimensões mínimas (\varnothing externo 38,10mm, parede 1,55mm, comprimento 2,50m), fixação por abraçadeiras parafusadas de aço galvanizado, tipo Cerca Móvel BELGO BEKAERT, ou similar ou de melhor qualidade;
- **Portão Pivotante para Veículos:** Instalação complementar da Cerca Móvel Modular, em folha dupla, com largura 4,00m, tipo Cerca Móvel da BELGO BEKAERT, ou similar ou de melhor qualidade;
- **Tapume Metálico:** Placas de Fechamento Especial para Eventos, fabricadas em chapa de aço ou alumínio, com altura mínima de 2,00m, acabamento aço galvanizado / pintado na cor prata ou em alumínio natural, incluindo estrutura (montantes, mãos francesas, etc.) de sustentação e suporte.
Este Tapume Metálico, em Placas de Fechamento Especial para Eventos, deverá possibilitar a implantação de portões (*pivotantes ou de correr*), para pedestres (*largura mínima 1,20m*) e/ou veículos (*largura mínima 4,00m*), nas quantidades e posições a serem estabelecidas pela Organização do “E-Prix Cidade de São Paulo”.
- Placa de Sinalização de Emergência, rotas de fuga e lotação máxima, todas fotoluminescentes, de acordo com a IT-20 do Corpo de Bombeiros do Estado de São Paulo (pictogramas e lotação a definir);

PREGÃO ELETRÔNICO N.º 067/22

PROCESSO DE COMPRAS Nº 7210.2022/0005689-1

- Tela Plástica, tipo Tapume para Sinalização.

1.5. “Contêineres”, compreendendo:

- **“Contêiner” Escritório – “TV Compound”:** “Contêiner”, tipo escritório, medindo 6,00x2,30m; com pintura eletrostática ou à base de poliuretano, interna e externa, na cor branca; dotado de portas com fechadura, janelas com vidros lisos e suportes de ar condicionado; paredes e forro com revestimento termoacústico formado a partir de placas de poliestireno (12mm) revestidas por chapas de madeira compensada (3mm) com acabamento branco na face aparente, inclusive nas divisórias internas (o revestimento termoacústico deverá ser fixado à estrutura do “Contêiner” por meio de perfis laminados de alumínio); piso em compensado naval (12mm) revestido com placas de borracha antiderrapante tipo PLURIGOMA ou manta vinílica tipo DECORFLEX, ou similar ou de melhor qualidade, em cores a serem definidas pela Organização do “E-Prix Cidade de São Paulo”; iluminação fluorescente, instalações elétricas de uso geral e instalação para aparelho de ar-condicionado, inclusive com quadros de comando e proteção;

NOTA IMPORTANTE

Os “Contêineres” Escritório – “TV Compound” deverão ser fornecidos de acordo com o “layout” a ser apresentado pela Organização do “E-Prix Cidade de São Paulo”, mantendo sempre o mesmo padrão de construção e acabamento, formando uma estrutura homogênea e uniforme.

- **“Contêiner” Escritório – Apoio “Medical Centre Simples”:** “Contêiner”, tipo escritório, medindo 6,00x2,30m; montagem acoplada; com pintura eletrostática ou à base de poliuretano, interna e externa, na cor branca; dotado de portas com fechadura, janelas com vidros lisos e suportes de ar condicionado; piso em compensado naval (12mm) revestido com placas de borracha antiderrapante tipo PLURIGOMA ou manta vinílica tipo DECORFLEX, ou similar ou de melhor qualidade, em cores a serem definidas pela Organização do “E-Prix Cidade de São Paulo”; iluminação fluorescente, instalações elétricas de uso geral e instalação para aparelho de ar-condicionado, inclusive com quadros de comando e proteção;

NOTA IMPORTANTE

Os “Contêineres” Escritório – Apoio “Medical Centre” deverão receber sobre teto em telhas trapezoidais com pintura eletrostática na cor branca, devendo ser fornecidos, montados e acoplados de acordo com o “layout” a ser apresentado pela Organização do “E-Prix Cidade de São Paulo”, mantendo sempre o mesmo padrão de construção e

PREGÃO ELETRÔNICO N.º 067/22

PROCESSO DE COMPRAS Nº 7210.2022/0005689-1

acabamento, formando uma estrutura homogênea e uniforme.

- **“Contêiner” Escritório – Apoio “Medical Center Quadruplo”:** “Contêiner”, tipo escritório, medindo 6,00x2,30m; montagem acoplada; com pintura eletrostática ou à base de poliuretano, interna e externa, na cor branca; dotado de portas com fechadura, janelas com vidros lisos e suportes de ar condicionado; piso em compensado naval (12mm) revestido com placas de borracha antiderrapante tipo PLURIGOMA ou manta vinílica tipo DECORFLEX, ou similar ou de melhor qualidade, em cores a serem definidas pela Organização do “E-Prix Cidade de São Paulo”; iluminação fluorescente, instalações elétricas de uso geral e instalação para aparelho de ar-condicionado, inclusive com quadros de comando e proteção;

NOTA IMPORTANTE

Os “Contêineres” Escritório – Apoio “Medical Centre” deverão receber sobre teto em telhas trapezoidais com pintura eletrostática na cor branca, devendo ser fornecidos, montados e acoplados de acordo com o “layout” a ser apresentado pela Organização do “E-Prix Cidade de São Paulo”, mantendo sempre o mesmo padrão de construção e acabamento, formando uma estrutura homogênea e uniforme.

- **“Contêiner” Racecontroll Quintuplo”:** “Contêiner”, tipo escritório, medindo 6,00x2,30m; montagem acoplada; com pintura eletrostática ou à base de poliuretano, interna e externa, na cor branca; dotado de portas com fechadura, janelas com vidros lisos e suportes de ar condicionado; piso em compensado naval (12mm) revestido com placas de borracha antiderrapante tipo PLURIGOMA ou manta vinílica tipo DECORFLEX, ou similar ou de melhor qualidade, em cores a serem definidas pela Organização do “E-Prix Cidade de São Paulo”; iluminação fluorescente, instalações elétricas de uso geral e instalação para aparelho de ar-condicionado, inclusive com quadros de comando e proteção, com escada frontal e traseira;

NOTA IMPORTANTE

Os “Contêineres” Racecontroll Quintuplo” deverão receber sobre teto em telhas trapezoidais com pintura eletrostática na cor branca, devendo ser fornecidos, montados e acoplados de acordo com o “layout” a ser apresentado pela Organização do “E-Prix Cidade de São Paulo”, mantendo sempre o mesmo padrão de construção e acabamento, formando uma estrutura homogênea e uniforme e escada frontal e traseira.

PREGÃO ELETRÔNICO N.º 067/22 PROCESSO DE COMPRAS Nº 7210.2022/0005689-1

- **“Contêiner” Escritório – Apoio Organização:** “Contêiner”, tipo escritório, medindo 6,00x2,30m; com pintura eletrostática ou à base de poliuretano, interna e externa, na cor branca; dotado de portas com fechadura, janelas com vidros lisos e suportes de ar condicionado; piso em compensado naval (12mm) revestido com placas de borracha antiderrapante tipo PLURIGOMA ou manta vinílica tipo DECORFLEX, ou similar ou de melhor qualidade, em cores a serem definidas pela Organização do “E-Prix Cidade de São Paulo”; iluminação fluorescente, instalações elétricas de uso geral e instalação para aparelho de ar-condicionado, inclusive com quadros de comando e proteção;

NOTA IMPORTANTE

Os “Contêineres” Escritório – Apoio Organização deverão ser fornecidos de acordo com o “layout” a ser apresentado pela Organização do “E-Prix Cidade de São Paulo”, mantendo sempre o mesmo padrão de construção e acabamento, formando uma estrutura homogênea e uniforme.

- **“Contêiner” Escritório – Simples:** “Contêiner”, tipo escritório, medindo 6,00x2,30m; dotado de portas com fechadura, janelas e suportes de ar condicionado; piso em compensado naval (12mm), com tratamento antifungos e pragas; iluminação fluorescente, instalações elétricas de uso geral e instalação para aparelho de ar-condicionado, inclusive com quadros de comando e proteção;
- **“Contêiner”** , tipo serviço, medindo 6,00x2,30m; montagem acoplada; com pintura eletrostática ou à base de poliuretano, interna e externa, na cor branca; dotado de portas com fechadura e mola automática de fechamento, janelas com vidros cancelados e tela mosquiteiro; suportes de ar condicionado ou exaustor; piso em compensado naval (12mm), devidamente revestido com placas de borracha antiderrapante tipo PLURIGOMA ou manta vinílica tipo DECORFLEX em cores a serem definidas pela **Organização do “E-Prix Cidade de São Paulo”**; iluminação fluorescente com dispositivo a prova de quedas, instalações elétricas de uso geral e estrutura para instalação de aparelho de ar-condicionado, até 18.000 BTU ou exaustor, inclusive com quadros de comando e proteção;
- **“Container” Sanitário – 7WC:** “Container Trailer Blocks”, tipo sanitário, medindo 6,00x2,30m; dotado de 07 (sete) vasos sanitários; 01 (um) mictório tipo calha; 01 (um) lavatório tipo calha; com pintura eletrostática ou à base de poliuretano, interna e externa, na cor branca; portas com fechadura, janelas com vidros cancelados; piso em compensado naval (12mm) revestido com placas de borracha antiderrapante tipo PLURIGOMA ou manta vinílica tipo DECORFLEX em cores a serem definidas pela

PREGÃO ELETRÔNICO N.º 067/22 PROCESSO DE COMPRAS Nº 7210.2022/0005689-1

Organização do “E-Prix Cidade de São Paulo”; iluminação fluorescente e instalações elétricas de uso geral, além das instalações hidráulicas complementares (*torneiras, registros, etc.*), tipo EUROBRAS EB 13/7WC, ou similar ou de melhor qualidade;

- **Banheiro Químico individual** : Portátil, com montagem, manutenção diária e desmontagem, em poliuretano ou material similar ou de melhor qualidade, com teto translúcido, dimensões mínimas de 1,10 m de fundo X 2,21 m de altura com 180 graus de abertura, composto de caixa de dejetos, porta papel higiênico, corrimão, fechamento com identificação de ocupado, para uso público em geral - Sanitário Químico Standart, ou similar ou de melhor qualidade;
- **Banheiro Químico individual PNE:** Portátil, com montagem, manutenção diária e desmontagem, em poliuretano ou material similar ou de melhor qualidade, com teto translúcido, dimensões mínimas de 1,58 m de fundo X 2,10 m de altura, composto de caixa de dejetos, porta papel higiênico, fechamento com identificação de ocupado, para uso público em geral - Sanitário Químico Standart, ou similar ou de melhor qualidade;
- **“Container” Guarita – 4D:** “Container”, tipo guarita, medindo 2,30x2,30m; com pintura eletrostática ou à base de poliuretano, interna e externa, na cor amarela; dotado de portas com fechadura, janelas com vidros lisos; piso em compensado naval (12mm) revestido com placas de borracha antiderrapante tipo PLURIGOMA ou manta vinílica tipo DECORFLEX em cores a serem definidas pela Organização do “E-Prix Cidade de São Paulo”; iluminação fluorescente e instalações elétricas de uso geral, tipo EUROBRAS EBG 4/0, ou similar ou de melhor qualidade;

1.6. **Tendas e Fechamentos**, compreendendo:

- **Tendas:** Tendas, em diversas dimensões, estruturadas com perfis de alumínio, apoiadas em sapatas metálicas, com colunas em altura compatível com suas dimensões, com fechamento em lona plástica, tipo KP 1000, na cor branca.

NOTA IMPORTANTE

Todas as Tendas deverão apresentar as respectivas estruturas em perfeito estado de uso, manutenção e conservação sem pontos amassados, defeituosos, enferrujados ou com pintura danificada e os revestimentos em lona plástica, tipo KP 1000, ou similar ou de melhor qualidade com as mesmas características de mecânicas e de resistência à chama, na cor branca, auto-extinguível com índice de propagação superficial da chama da lona ou dos acabamentos classificada pelo laboratório

PREGÃO ELETRÔNICO N.º 067/22 PROCESSO DE COMPRAS Nº 7210.2022/0005689-1

como Classe I ou II-A – IP (Índice de Propagação de Chama) menor ou igual a 25. Todas deverão estar perfeitamente limpas, sem manchas, desbotamentos, com coloração branca uniforme, em perfeito estado de uso, manutenção e conservação sem rasgos, emendas, remendos ou qualquer ponto danificado, constituindo sempre uma montagem uniforme e homogênea.

2. Aparelhos de Uso Temporário

2.1. Extintores, compreendendo:

- Extintores: Extintores de diversas características e capacidades, conforme listado na Tabela de Distribuição dos Recursos e de acordo com estas Especificações.

2.2. Mobiliário pelo Sistema Construtivo “Octanorm” ou similar ou de melhor qualidade, conforme descrito nestas Especificações, Item 1.1. – Sistema Construtivo “Octanorm”, formados por painéis de laminado fenólico melamínico, e=4mm (quatro milímetros), na cor branca brilhante, dupla face, nas dimensões e características aqui apresentadas compreendendo:

- Balcão Cego e/ou Balcão, Tipo Vitrine de Vidro e/ou Tipo Caixa: Balcões montados pelo Sistema Construtivo “Octanorm”, ou similar ou de melhor qualidade, nas dimensões e características apresentadas na Parte III – Anexos, Seção D – Tabela de Distribuição dos Recursos;
- Mesa: Mesas montadas pelo Sistema Construtivo “Octanorm”, ou similar ou de melhor qualidade, devidamente revestidas, nas dimensões apresentadas na Parte III – Anexos, Seção D – Tabela de Distribuição dos Recursos; e
- Prateleira: Prateleiras montadas pelo Sistema Construtivo “Octanorm”, ou similar ou de melhor qualidade, montadas com placas de MDF (“Medium Density Fiberboard”), ou similar ou de melhor qualidade, devidamente revestidas em todas as faces por material lavável e impermeável, nas dimensões apresentadas na Parte III – Anexos, Seção D – Tabela de Distribuição dos Recursos.

2.3. Mobiliário, compreendendo:

- **Móveis de Madeira:** Móveis de madeira em ARVOPLAC ou similar ou de melhor qualidade, e=18mm, padrão cerejeira clara ou marfim, completos com puxadores, trancas, fechaduras, etc., conforme listado na Tabela de Distribuição dos Recursos e de acordo com estas Especificações; e
- **Móveis de Estofados:** Móveis estofados, revestidos em tecido preto, com estrutura metálica, na cor preta conforme listado na Tabela de Distribuição dos Recursos e de acordo com estas Especificações.

PREGÃO ELETRÔNICO N.º 067/22
PROCESSO DE COMPRAS Nº 7210.2022/0005689-1

- 2.4. Aparelhos Eletroeletrônicos**, compreendendo todos os Aparelhos Eletroeletrônicos listados na Tabela de Distribuição dos Recursos e de acordo com estas Especificações, compreendendo desde; Microcomputadores, Aparelhos de Ar-Condicionado / Ventilação; até os Aparelhos de Refrigeração, como frigobares, geladeiras e freezers, e aparelhos de TV com pedestal que serão instalados no Distrito Anhembi; de forma indistinta, tanto em áreas ocupadas com instalações permanentes como temporárias, das Áreas Operacionais, Escritórios de Apoio Operacional ou Arquibancadas, dentre outras instalações.
- 2.5. Fotocopiadoras**, compreendendo todas as Fotocopiadoras Digitais listadas na Tabela de Distribuição dos Recursos, como segue:
- Fotocopiadora Digital 22ppm: Fotocopiadora Digital, preto e branco, com capacidade de reprodução de até 22ppm (vinte e duas páginas por minuto), com recursos para cópia em frente e verso, alimentador automático mínimo de 50 (cinquenta) originais; bandeja padrão mínima para 500 (quinhentas) folhas e capacidade total mínima de 1.200 (mil e duzentas) folhas, tipo CopyCentre C20, da XEROX, ou similar ou de melhor qualidade;
 - Fotocopiadora Digital 45ppm: Fotocopiadora Digital, preto e branco, com capacidade de reprodução de até 45ppm (quarenta e cinco páginas por minuto), com recursos para cópia em frente e verso, alimentador automático mínimo de 75 (setenta e cinco) originais; capacidade total mínima de 4.000 (quatro mil) folhas, com dispositivo automático de grampeamento e perfuração, tipo CopyCentre C45, da XEROX, ou similar ou de melhor qualidade;
 - Fotocopiadora Digital 55ppm: Fotocopiadora Digital, preto e branco, com capacidade de reprodução de até 55ppm (cinquenta e cinco páginas por minuto), com recursos para cópia em frente e verso, alimentador automático mínimo de 75 (setenta e cinco) originais; capacidade total mínima de 4.000 (quatro mil) folhas, com dispositivo automático de grampeamento e perfuração, tipo CopyCentre C55, da XEROX, ou similar ou de melhor qualidade; e
 - Fotocopiadora (Impressora Colorida Multifuncional A4/A3) Digital 50 ppm: Impressora laser colorida multifuncional (impressão, cópia, digitalização, fax e “e-mail”) com capacidade de reprodução de até 50ppm (cinquenta páginas por minuto) em cores, com recursos para impressão automática frente e verso, alimentador automático mínimo de 110 (cento e dez) originais; bandeja padrão mínima para 2.000 (duas mil) folhas e capacidade total mínima de 5.140 (cinco mil cento e quarenta) folhas, com dispositivo automático de grampeamento e perfuração, tipo WorkCentre 7556, da XEROX, ou similar ou de melhor qualidade;
- OBSERVAÇÃO:** A aprovação da similar ou de melhor qualidade de alguns itens, mencionada neste Edital, estará sempre condicionada pelas especificações mínimas nele requeridas

PREGÃO ELETRÔNICO N.º 067/22
PROCESSO DE COMPRAS Nº 7210.2022/0005689-1

(dimensão, materiais, dispositivos, cores, página por minuto, capacidade de seleção das cópias, grampeamento, etc).

2.6. Linhas Telefônicas, compreendendo todas as linhas digitais listadas na Tabela de Distribuição dos Recursos.

PARTE III – ANEXOS

Seção B – Projetos e Planilhas

1. Planilha de quantitativos
2. Planilha para orçamento
3. Planta Geral do Evento
4. Planta *Race Direction*
5. Planta Medical Centre

PARTE IV – DA EXECUÇÃO DO OBJETO

Seção A – Do Prazo

A mobilização da Contratada deverá ocorrer impreterivelmente, até 19 (dezenove) dias antes do Início do Evento (01 de março de 2023), com o desenvolvimento dos serviços até 10 (dez) dias após o Término do Evento (04 de abril de 2023), portanto o prazo total deverá ser de 41 (quarenta e um) dias corridos.

Para propiciar a perfeita compreensão do Prazo Total, considera-se como Início do Evento a Quarta-Feira (**22 de março de 2023**), da semana em que se realiza o Evento, e como Término do Evento, o Sábado (dia da Prova – 25 de março de 2023). Ressaltamos que o **evento realizar-se-á no dia 25 de março de 2023**.

O prazo de execução dos serviços deverá observar o quanto segue:

1ª Etapa – Mobilização:

- a) Início: 01 de março de 2023

PREGÃO ELETRÔNICO N.º 067/22
PROCESSO DE COMPRAS Nº 7210.2022/0005689-1

b) Término: 15 de março de 2023

2ª Etapa – Montagem:

a) Início: 16 de março de 2023

b) Término: 21 março de 2023

3ª Etapa – Desmontagem (Desmobilização – excetuada áreas de serviço e de limpeza):

a) Início: 27 de março de 2023

b) Término: 04 abril de 2023

4ª Etapa – Desmontagem e Desmobilização das áreas de serviço e de limpeza:

Término: 06 de abril de 2023.

Quando em atraso, a Empresa Contratada será intimada a acelerar os trabalhos de forma a adequá-los ao cronograma físico – financeiro e etapas estabelecidas na cláusula segunda do contrato, bem como aos prazos estabelecidos de execução, sob pena de aplicação das sanções previstas no contrato.

Serão consideradas cumpridas as etapas de Mobilização, Montagem e Desmontagem (desmobilização), desde que atendido o descrito abaixo:

- ▶ Será considerada concluída a 1ª Etapa – Mobilização, quando a Empresa Contratada tiver disponibilizado Materiais de Uso Temporário, Equipamentos de Uso Temporário, Aparelhos de Uso Temporário, Equipamentos de Apoio a Montagem e Ferramentas que correspondam à 50% (cinquenta) do valor total da proposta vencedora.

Caso não seja possível a mobilização dos 50% (CINQUENTA por cento) de material de uso temporário e equipamentos de apoio, a ser utilizado no período previsto para a mobilização, a Empresa Contratada deverá executar a montagem e disponibilização de Equipamentos de Uso Temporário (tendas e contêineres ou itens que correspondam à 20% (vinte por cento) do valor total da proposta vencedora), no prazo definido para tal etapa;

PREGÃO ELETRÔNICO N.º 067/22

PROCESSO DE COMPRAS Nº 7210.2022/0005689-1

- ▶ Será considerada concluída a 2ª Etapa – Montagem, quando a Empresa Contratada, neste período, tiver concluído a implantação de toda a Infraestrutura de Suporte Técnico;
- ▶ Será considerada concluída a 3ª Etapa – Desmontagem (desmobilização), quando a Empresa Contratada concluir efetivamente a retirada das dependências do Distrito Anhembi de todos os equipamentos, e restabelecido as condições originais de todas as instalações permanentes, e demais providências previstas nas especificações técnicas, no prazo definido para esta etapa

Exclui-se desta etapa a desmontagem e a desmobilização das áreas de serviço e apoio às empresas contratadas e a área destinada às equipes de limpeza, que devem ser preservadas, inclusive no que se refere ao mobiliário.

- Será considerada concluída a 4ª Etapa – Desmontagem e **Desmobilização das áreas de serviço e de limpeza**, quando Empresa Contratada concluir efetivamente a retirada das dependências do Distrito Anhembi das tendas e mobiliários destinados a estas instalações de serviço e limpeza, no prazo definido para esta etapa.

O não cumprimento dos prazos previstos nas etapas citadas acima acarretará a aplicação das penalidades previstas no Edital.

O prazo de vigência do contrato será a partir da assinatura do termo contratual, finalizando em 180 dias.

PARTE IV – DA EXECUÇÃO DO OBJETO

Seção B – Vistoria Técnica

Para apresentar a proposta é recomendável uma visita técnica conjunta, SÃO PAULO TURISMO S.A. e empresa a ser LICITANTE.

A vistoria técnica é condição importante para participar da licitação, em que pese não ser obrigatória. Nesta vistoria deverão ser verificadas e esclarecidas “in loco” todas e quaisquer dúvidas que possam surgir quanto ao especificado neste Caderno Técnico.

Não serão aceitas alegações referentes ao desconhecimento das condições locais dos serviços e da estrutura existente.

Para a respectiva Vistoria de que trata o item antecedente, a empresa licitante deverá se fazer representar na recepção da sede administrativa do Circuito do SÃO PAULO EPRIX DE FORMULA E – Interlagos, à Av. Senador Teotônio Vilela, 261 – Interlagos – São Paulo – SP, por intermédio de representante devidamente credenciado, após o necessário agendamento prévio com a Coordenação do 47º Grande Prêmio Brasil de Fórmula 1, das 09h00 às 17h00, através do telefone: (11) 5666-7814 ou 5666-8822 – Com Ana Paula ou Sérgio Lazzarini. Serão formados grupos de

PREGÃO ELETRÔNICO N.º 067/22 PROCESSO DE COMPRAS Nº 7210.2022/0005689-1

empresas interessadas na licitação para a realização da Vistoria, que ocorrerá em dias distintos. As Vistorias estão previstas para serem realizadas das 09h00 às 12h00.

Nesta vistoria a empresa interessada na prestação de serviços deverá apresentar o “Comprovante de Vistoria in loco”, que será atestado pelo Responsável Legal da Licitante, comprovando que a empresa vistoriou “in loco” as instalações para atender ao objeto deste serviço, e que, portanto, conhece as condições dos referidos locais, as suas instalações, as atuais estruturas, os espaços físicos e as suas medidas, as características e as necessidades do fornecimento e dos serviços a serem prestados, bem como os elementos que possam interferir direta ou indiretamente na avaliação do objeto da presente contratação.

Justificativa para a não realização de vistoria

Será apenas recomendada a realização da vistoria, porque, apesar de importante no auxílio à realização dos serviços, não pode ser considerada obrigatória.

Vistoria facultativa:

O Acórdão 409/2006 – TCU - Plenário confirma a ideia de que a vistoria prévia é um direito do licitante, e não sua obrigação.

Na opção da não realização da vistoria, o licitante deverá apresentar uma declaração de que possui pleno conhecimento dos locais onde serão realizados os serviços, e de suas peculiaridades, não podendo alegar futuramente desconhecimentos das condições desses locais, em favor de eventuais pretensões de acréscimo dos preços propostos.

OBRIGAÇÕES DA CONTRATADA

1. Executar fielmente o ajustado, prestando os serviços descritos deste Anexo, de acordo com o Edital e a proposta apresentada na licitação, estipulados neste instrumento, em perfeitas condições de uso para o fim a que se destinam.
2. Prestar à SÃO PAULO TURISMO S.A (SPTURIS), sempre que necessário, esclarecimentos sobre os serviços prestados, fornecendo toda e qualquer orientação necessária para a perfeita utilização dos mesmos.
3. Providenciar e entregar via original da Anotação de Responsabilidade Técnica - ART, devidamente recolhida e assinada, conforme determina a Lei Federal no 6.496, de 07/12/77 e resolução nº 1025 de 30/10/2009, relativa à execução dos serviços, definindo os Responsáveis Técnicos devidamente habilitados na especialidade; deverá ser apresentada à São Paulo Turismo S/A, que administra o contrato, impreterivelmente, **até o dia de início dos trabalhos**.
4. Responsabilizar-se pelos encargos trabalhistas, sociais, previdenciários, fiscais, comerciais, médicos e os decorrentes de controle médico de saúde ocupacional, resultantes da execução do contrato, bem como, por todas as despesas necessárias à realização dos serviços, custos com fornecimento de materiais, mão-de-obra e demais despesas indiretas.
5. Entregar os seguintes laudos, atestados e termos de responsabilidade, acompanhados das devidas Anotações de Responsabilidade Técnica – ART/ RRT

PREGÃO ELETRÔNICO N.º 067/22
PROCESSO DE COMPRAS Nº 7210.2022/0005689-1

(com respectivo boleto e comprovante de pagamento) e cópia da carteira do CREA/CAU dos técnicos atestantes:

- de Estabilidade para as estruturas, tendas e coberturas;
 - de sistema de proteção contra descargas atmosféricas;
 - de Instalações Elétricas, em conformidade com as normas NBR 5410 e 5419; e
 - de aterramento das instalações elétricas, em conformidade com as normas NBR 5410 e 5419, para as estruturas e tendas;
 - de atendimento as regras de acessibilidade (NBR 9050);
 - de controle de materiais de acabamento e revestimentos (CMAR) das lona de cobertura e todos outros materiais de acabamento e revestimento (pisos vinílicos, lycra, etc) e laudo de ensaio, conforme IT10 do Corpo de Bombeiros da Polícia Militar do Estado de São Paulo;
 - Fornecer todos os laudos, ensaios (inclusive testes de carga), certificações e outros documentos técnicos exigidos pelo SEGUR, Corpo de Bombeiros da Polícia Militar do Estado de São Paulo, Comissão Permanente de Acessibilidade ou qualquer outro órgão público, para a emissão das autorizações e licenças necessárias à realização do evento;
 - Anexo R do Corpo de Bombeiros;
 - de treinamento da brigada de incêndio.
6. Fornecer todos os laudos, ensaios (inclusive testes de carga), certificações e outros documentos técnicos exigidos pelo SEGUR (antigo CONTRU), Corpo de Bombeiros da Polícia Militar do Estado de São Paulo, Comissão Permanente de Acessibilidade ou qualquer outro órgão público, para a emissão das autorizações e licenças necessárias à realização do evento.
7. Os documentos citados nos itens 5 e 6 deverão ser apresentados até, no máximo, a conclusão da 2ª etapa.
8. Manter-se durante toda a execução do contrato, em compatibilidade com as obrigações assumidas, todas as condições de habilitação e qualificação exigidas na licitação.
9. Manter no serviço um Diário de Ocorrências para anotações de ordens, recomendações, faltas, defeitos observados, atrasos, etc., que deverá ser consultado diariamente pela Empresa Contratada, através de seu representante, para ciência das observações ali feitas:
- A Fiscalização anotará as visitas efetuadas, defeitos e problemas constatados e, em particular, os atrasos no cronograma, consignando eventuais recomendações à Empresa Contratada;
 - Gera presunção de pleno e cabal conhecimento por parte da Empresa Contratada, qualquer registro que venha a ser feito no Diário de Ocorrência;
 - A inobservância das recomendações inseridas no referido “diário” sujeitará a Empresa Contratada às penalidades previstas em contrato;

PREGÃO ELETRÔNICO N.º 067/22
PROCESSO DE COMPRAS Nº 7210.2022/0005689-1

10. Refazer, imediatamente, todos os locais danificados decorrentes dos serviços, tais como: tampas de bocas de lobo, telhas, calçadas, muros, jardins, tubulação e outros, reconstruindo-os de acordo com as boas técnicas e normas vigentes, sem causar nenhum ônus à Contratante, inclusive relativamente a quaisquer danos em tubulações ou equipamentos de Concessionárias, se existentes.
11. Retirar do local dos trabalhos todo o material imprestável;
12. Refazer, às suas expensas, os serviços executados em desacordo com o estabelecido no Contrato e os que apresentem defeito de material ou vício de execução;
13. Responder, a qualquer tempo, pela quantidade e qualidade dos serviços executados e materiais utilizados;
14. Comparecer, sempre que solicitado, à Sede da Fiscalização, em horário por esta estabelecida, a fim de receber instruções ou participar de reuniões, que poderão se realizar em outros locais dentro da cidade de São Paulo. Quando a convocação se der até as 15hs, a reunião poderá ser no mesmo dia. Quando solicitada após as 15hs, a reunião será realizada no dia seguinte.
15. Fornecer toda a supervisão, direção técnica e administrativa e mão de obra qualificada necessária à execução dos serviços contratados, bem como também, todos os materiais e equipamentos ofertados em sua proposta comercial.
16. Facilitar, por todos os meios ao seu alcance, a ampla ação da fiscalização da CONTRATANTE, provendo o fácil acesso aos serviços em execução e atendendo prontamente as observações, exigências, recomendações técnicas e administrativas por ela apresentadas.
17. Remover, dentro de 24 (vinte e quatro) horas, o pessoal cuja permanência for julgada inconveniente pela Coordenação da São Paulo Turismo S/A;
18. Manter na direção dos trabalhos o gestor aceito pela Coordenação da São Paulo Turismo S/A;
19. A Contratada deverá providenciar às suas expensas seguro de seus equipamentos e materiais contra todos os tipos de sinistros, tais como roubo, furto, incêndio, enchente, etc., isentando a Contratante de eventuais custos, sendo a Contratada única responsável pela guarda de seus itens durante todo o período da execução do contrato.
20. A Empresa Contratada deverá fornecer, no prazo estabelecido pela Coordenação da São Paulo Turismo S/A, os documentos necessários à lavratura de Termos Aditivos e de Recebimento Provisório e/ou Definitivo, sob pena de incidir as multas estabelecidas no Contrato;
21. Responder pelos danos causados à CONTRATANTE ou a terceiros, independentemente da comprovação de sua culpa ou dolo, na execução do Contrato. Não exclui ou reduz essa responsabilidade a fiscalização efetuada pela Gerência de Eventos da CONTRATANTE.
22. Manter seu pessoal uniformizado durante a execução do serviço, identificando-os através de crachás constando a função e data de admissão e número do

PREGÃO ELETRÔNICO N.º 067/22
PROCESSO DE COMPRAS Nº 7210.2022/0005689-1

- PIS/PASEP, nos termos do art, 5º da IN MTE 03/97, com fotografia recente e provendo-os dos equipamentos de proteção individual - EPI's quando obrigatórios.
23. Assumir todas as responsabilidades e tomar as medidas necessárias ao atendimento dos seus trabalhadores acidentados ou com mal súbito, comunicando os acidentes do trabalho ao Instituto Nacional do Seguro Social (INSS), por meio de comunicação de acidentes do trabalho – CAT, imediatamente após a sua ocorrência.
24. Em havendo a rescisão de Contrato de Trabalho de um profissional sob este contrato, em especial para os profissionais que possibilitaram a qualificação técnica da Empresa Contratada quando da licitação ou para qualquer outro membro da equipe técnica, e substituição por outro, a Empresa Contratada se obriga a apresentar, em relação ao empregado cujo contrato se extinguir, os seguintes documentos:
- Termo de Rescisão de Contrato de Trabalho devidamente homologado quando o trabalhador tiver mais de um ano de serviço na Empresa Contratada;
 - Documento de concessão de Aviso Prévio trabalhado ou indenizado;
 - Recibo de entrega da Comunicação de Dispensa e do Requerimento de Seguro Desemprego;
 - Guia de Recolhimento Rescisório do FGTS (GRRF) e da Contribuição Social em que conste o recolhimento do FGTS nos casos em que o trabalhador foi dispensado sem justa causa ou em caso de extinção do contrato por prazo determinado;
 - Cópia do Atestado de Saúde Ocupacional (ASO) comprovando a realização de exame médico admissional e demissional;
25. Instruir seus trabalhadores quanto à necessidade de acatar as Normas de Segurança e Medicina do Trabalho, tais como a prevenção de incêndio nas áreas dos eventos em que a CONTRATANTE estiver atuando.
26. Respeitar a legislação vigente e observar as boas práticas técnicas e ambientalmente recomendadas, atividades essas da inteira responsabilidade da CONTRATADA que responderá em seu próprio nome perante os órgãos fiscalizadores.
27. Executar os trabalhos de forma a garantir os melhores resultados, cabendo à CONTRATADA responsabilizar-se integralmente pelos serviços contratados, cumprindo evidentemente, as disposições legais que interfiram em sua execução ou quaisquer responsabilidades pelos danos causados diretamente a SÃO PAULO TURISMO S.A (SPTURIS) e/ou terceiros, independentemente da comprovação de sua culpa ou dolo, na execução do contrato.
28. Assegurar que todo trabalhador que cometer falta disciplinar ou não portar-se condizente com o local de trabalho, não prestará mais nenhum tipo de serviço para a CONTRATANTE;
29. Caso a CONTRATANTE venha a ser demandada por terceiros que se julguem prejudicados, bem como a CONTRATANTE venha a experimentar prejuízo patrimonial em decorrência dos serviços prestados pela CONTRATADA, esta

PREGÃO ELETRÔNICO N.º 067/22
PROCESSO DE COMPRAS Nº 7210.2022/0005689-1

deverá se responsabilizar pelos pagamentos, inclusive mediante retenção de valores pendentes de pagamento, caso existam contratos ainda vigentes ou ainda por outras medidas processuais cabíveis, caso a CONTRATADA já não preste serviços à CONTRATANTE.

30. Caso a CONTRATANTE tenha efetuado qualquer retenção nos pagamentos da CONTRATADA, nos termos do item anterior, a CONTRATANTE devolverá à CONTRATADA, se for o caso, o saldo entre o valor retido, sem adicionais de qualquer natureza, o total do valor da indenização, acrescido das respectivas custas com o processo.
31. A contratada informará à Contratante no prazo de 05 dias após o início dos trabalhos sobre seu enquadramento ou não na CIPA (Comissão Interna de Prevenção de Acidentes), sabendo que caso seja desobrigada a manter em funcionamento a CIPA, deverá designar um responsável pelo cumprimento dos objetivos da referida Comissão, nos termos da NR 05, item 5.8.2. e subitens.
32. Caso a atividade objeto desta licitação seja impeditiva ao SIMPLES NACIONAL, a CONTRATADA, que seja optante pelo SIMPLES NACIONAL, deverá atender integralmente aos termos dos Artigos 30, inciso II, e 31, inciso II, da Lei Complementar nº. 123/2006.
33. Os trabalhadores envolvidos na prestação do serviço devem possuir com a CONTRATADA, relação jurídica válida no que concerne ao atendimento das legislações trabalhistas e civis aplicáveis.
34. Todas as Normas Regulamentadoras de Segurança e Medicina do Trabalho do Trabalho Urbano (NRs) e normas técnicas Brasileiras (NBRs) emitidas pela ABNT (Associação Brasileira de Normas Técnicas) que regulamentem no todo ou em parte os serviços a serem executados pela CONTRATADA, devem ser rigorosamente cumpridas e registradas em documentos apropriados, conforme a legislação em vigor.
35. Prestar os serviços dentro de parâmetros e solicitações estabelecidas, fornecendo todos os materiais em quantidade, qualidade e tecnologia adequadas, com observância às recomendações aceitas pela boa técnica, normas e legislação.
36. Manter todos os equipamentos, ferramentas e utensílios necessários à execução dos serviços, em perfeitas condições de uso, devendo os danificados serem substituídos.
37. Identificar todos os equipamentos, ferramentas e utensílios de sua propriedade, de forma a não serem confundidos com similar ou de melhor qualidade de outros fornecedores.
38. Exercer controle, assiduidade e a pontualidade de seus profissionais, sendo considerada a chegada dos funcionários durante a apresentação pessoal ao representante da CONTRATANTE no local designado.
39. Comunicar a São Paulo Turismo S/A, toda vez que ocorrer afastamento, substituição ou inclusão de qualquer profissional que esteja executando os trabalhos a São Paulo Turismo S/A; em especial para os profissionais que possibilitaram a qualificação técnica da Empresa Contratada quando da licitação ou para qualquer outro membro da equipe técnica; na substituição a Contratada deverá comprovar que o novo profissional detém dos mesmos requisitos técnicos exigidos no edital.

PREGÃO ELETRÔNICO N.º 067/22
PROCESSO DE COMPRAS Nº 7210.2022/0005689-1

40. Tendo em vista que a empresa CONTRATADA necessita comprovar relação jurídica válida em relação aos trabalhadores colocados à disposição da CONTRATANTE e considerando ainda que nos termos do art. 12, inciso V, alínea “g” da Lei 8.212/91 toda pessoa que preste serviço, ainda que em caráter eventual, a uma ou mais empresas e sem relação de emprego é considerado como contribuinte individual perante a Previdência Social; caso a relação jurídica válida a ser apresentada seja a de contribuinte individual (mão-de-obra sem vínculo empregatício/eventual) a empresa está obrigada a:

- a. Cumprir e comprovar o cumprimento de todas as obrigações acessórias decorrentes desse tipo de contratação, inclusive com o recolhimento do seu encargo previdenciário nos moldes do art. 22, I da Lei 8.212/91 (20% - cota patronal);
- b. Reter o percentual do contribuinte (11% - cota do trabalhador) sobre a remuneração auferida, nos termos do art. 28, III e art. 30, I, “b” e parágrafo quarto da mesma Lei;
- c. Preparar e informar GFIP relacionando os trabalhadores a seu serviço com fulcro no art. 32, I e IV da Lei 8.212/91 combinado com o art. 47, V e art. 134 da IN RFB 971/09, fornecendo cópia do documento aos trabalhadores e para a Contratante sempre que requerido.

Porém, o cumprimento desta cláusula, por si só, não exime a contratada do reconhecimento de vínculo empregatício em relação aos seus trabalhadores quando presentes os elementos ensejadores previstos no art 3º da CLT; podendo a Contratante, verificados tais requisitos, exigir sua devida regularização.

OBRIGAÇÕES DA CONTRATANTE

1. Fornecer à Empresa Contratada todos os elementos indispensáveis ao início dos trabalhos.
2. Esclarecer, prontamente, as dúvidas que lhe sejam apresentadas pela Empresa Contratada.
3. Expedir, por escrito, as determinações e comunicações dirigidas à Empresa Contratada.
4. Autorizar as providências necessárias junto a terceiros.
5. Promover, com a presença da Empresa Contratada, as medições dos serviços executados e encaminhar a mesma para pagamento.
6. Transmitir, por escrito, as instruções sobre modificações de planos de trabalho, projetos, especificações, prazos e cronograma.
7. Solicitar parecer de especialista em caso de necessidade.
8. Acompanhar os trabalhos, desde o início até a aceitação definitiva, verificando a perfeita execução e o atendimento das especificações, bem como solucionar os problemas executivos.
9. Cumprir e exigir o cumprimento das obrigações do Contrato e das disposições legais que o regem.

PREGÃO ELETRÔNICO N.º 067/22
PROCESSO DE COMPRAS Nº 7210.2022/0005689-1

10. Atestar a Nota Fiscal/ Fatura de acordo com a entrega efetuada ou serviço prestado, quando em conformidade com o contrato, encaminhando-a ao setor competente para as providências relativas ao pagamento.
11. Fiscalizar a execução do ajuste.
12. Registrar no "Diário de Ocorrências":
 - A veracidade dos registros feitos pela Empresa Contratada;
 - Seu juízo sobre o andamento dos trabalhos, comportamento do gestor e do pessoal;
 - Outros fatos ou observações cujo registro se tornem convenientes.

RECEBIMENTO DO OBJETO

1. O objeto do contrato somente será recebido quando perfeitamente de acordo com as condições contratuais e demais documentos que fizerem parte do ajuste e com o disposto no art. 178 e 179 do Regulamento de Licitações e Contratos da SÃO PAULO TURISMO S.A. (SPTURIS) e art. 50 e 51 do Decreto Municipal nº 44.279/03.
2. Ao final da execução de cada etapa, a contratada comunicará por escrito ao funcionário responsável pela fiscalização do contrato, que atestará em documento próprio, assinado pelas partes, que a CONTRATADA entregou a prestação, no prazo de até 15 (quinze) dias, contados da comunicação.
3. Funcionário ou comissão designada procederá à observação do serviço prestado no prazo de até 90 (noventa) dias. Verificando-se vícios, defeitos ou incorreções, a CONTRATADA fica obrigada a repará-los. Estando perfeitamente adequada a execução do objeto aos termos contratuais, se atestará em documento próprio, assinado pelas partes, a confirmação pela Administração de que o objeto foi executado segundo as cláusulas avençadas.
4. A formalização desses documentos não eximirá a CONTRATADA das responsabilidades decorrentes do contrato e da legislação em vigor.
5. A responsabilidade da CONTRATADA pela qualidade, correção e segurança dos serviços executados subsistirá na forma da lei, mesmo após seu recebimento definitivo.

CONDIÇÕES DE PAGAMENTO

1. Após a data da entrega do documento em que a CONTRATANTE confirmou que o objeto foi executado segundo as cláusulas avençadas ou após apuração do valor a ser descontado do pagamento devido à CONTRATADA, na hipótese de não correção das falhas, vícios ou defeitos resultantes da execução dos serviços ou dos materiais e equipamentos empregados, **devidamente atestados após analisada resposta da notificação da CONTRATADA para apresentar defesa quanto a glosa, sendo dado prazo razoável, ou**

PREGÃO ELETRÔNICO N.º 067/22
PROCESSO DE COMPRAS Nº 7210.2022/0005689-1

transcurso do prazo in albis, a CONTRATADA emitirá nota fiscal ou fatura do serviço e, em 3 (três) dias da sua emissão, entregará no Setor Protocolo Geral da CONTRATANTE, situado na Rua Boa Vista, 280 – Centro, na Cidade e Capital do Estado de São Paulo. Na hipótese de nota fiscal eletrônica de outros Estados ou Municípios, seu encaminhamento poderá ser feito eletronicamente, no e-mail nfe@spturis.com, no prazo estipulado, não dispensando sua apresentação física, no protocolo da CONTRATANTE

2. Juntamente com a nota fiscal ou fatura, a CONTRATADA deverá entregar certidões fiscais atualizadas a que se refere o item 1.2 do Anexo II deste edital.
3. O pagamento de cada parcela será realizado em até 15 (quinze) dias contados da data da medição respectiva, ressalvada a última parcela, que será paga em 15 (quinze) dias contados da lavratura do termo de recebimento definitivo. Recaindo o último dia do prazo em sábado, domingo ou feriado, o pagamento se fará no primeiro dia útil subsequente após a apuração do valor a ser descontado do pagamento devido à CONTRATADA, na hipótese de não correção das falhas, vícios ou defeitos resultantes da execução dos serviços ou dos materiais e equipamentos empregados, devidamente atestados.
4. O pagamento será realizado em **quatro** parcelas, correspondentes a cada etapa nos percentuais abaixo previstos, após a aprovação das respectivas medições e a entrega da nota fiscal respectiva pela Contratada.
 - **1ª etapa:** 30% (trinta por cento) do valor global;
 - **2ª etapa:** 50% (cinquenta por cento) do valor global; e
 - **3ª etapa:** 18% (dezoito por cento) do valor global
 - **4ª etapa:** 02% (dois por cento) do valor global
5. Após a medição, a contratada emitirá nota fiscal ou fatura do serviço e, em 3 (três) dias úteis da sua emissão, entregará no Setor Protocolo Geral da Contratante, situado na Rua Boa Vista nº 280, decimo primeiro andar, centro
6. Cada medição deverá, ainda, apresentar croquis e/ou plantas dos locais onde foram executados os serviços, relatório fotográfico, bem como planilha relacionando os itens com suas respectivas quantidades, contendo a assinatura do Responsável Técnico da Empresa Contratada e da Fiscalização.
7. Caso venha ocorrer a necessidade de providências complementares por parte da CONTRATADA, a fluência do prazo será interrompida, reiniciando-se a sua contagem a partir da data em que forem cumpridas.

PREGÃO ELETRÔNICO N.º 067/22
PROCESSO DE COMPRAS Nº 7210.2022/0005689-1

8. Ocorrendo eventual atraso no pagamento, o valor do principal devido será reajustado utilizando-se o índice oficial de remuneração básica da caderneta de poupança e de juros simples no mesmo percentual de juros incidentes sobre a caderneta de poupança para fins de compensação de mora (TR+0,5% “pro-rata tempore”), observando-se para tanto, o período correspondente à data prevista para o pagamento e aquela data em que o pagamento efetivamente ocorreu, nos termos da Portaria nº 5/12 da Secretaria Municipal de Finanças.
9. Não será realizado o pagamento se em nome da CONTRATADA constarem pendências no “Cadastro Informativo Municipal – CADIN.”

ANEXO A – Matriz de Risco

MATRIZ DE RISCOS			
OBJETO:	SUPORTE TÉCNICO FÓRMULA E		
Nº PROCESSO SEI:			
ITEM	RESPONSÁVEL	DESCRIÇÃO DO RISCO	TRATAMENTO
1	CONTRATADA	NÃO FORNECIMENTO DOS POSTOS DE TRABALHO	CUMPRIMENTO DAS CONDIÇÕES DO EDITAL
2	CONTRATADA	NÃO FORNECIMENTO DOS MATERIAIS PREVISTOS NA EXECUÇÃO DO CONTRATO	CUMPRIMENTO DAS CONDIÇÕES DO EDITAL
3	CONTRATADA	NÃO FORNECIMENTO DE EPIS PARA EXECUÇÃO DO CONTRATO	FISCALIZAÇÃO PARA MANTER CONDIÇÕES DE TRABALHO
4	CONTRATADA	PERDA DE REGULARIDADE TRABALHISTA	APLICAR PENALIDADES CONTRATUAIS
5	CONTRATADA	PERDA DE REGULARIDADE FISCAL	APLICAR PENALIDADES CONTRATUAIS

PREGÃO ELETRÔNICO N.º 067/22
PROCESSO DE COMPRAS Nº 7210.2022/0005689-1

ANEXO II – DOCUMENTOS PARA HABILITAÇÃO

OBJETO: Contratação de empresa, sob o regime de empreitada por preço global, para gerenciamento e implantação de infraestrutura de suporte técnico envolvem as atividades de implantação e aparelhamento das instalações provisórias, fornecimento de equipamentos de proteção e combate a incêndio, bem como a fornecimento de linhas telefônicas fixas e conexões de dados em alta velocidade necessárias à realização do “E-Prix Cidade de São Paulo”, conforme bases, especificações e condições deste Edital e seus Anexos.

1 – RELAÇÃO DE DOCUMENTOS

1) O licitante convocado deverá encaminhar, nos termos do Edital, a seguinte documentação exigida como condição habilitatória:

1.1 – HABILITAÇÃO JURÍDICA

1.1.1 - No caso de firma individual: Prova de registro na Junta Comercial ou repartição Correspondente.

1.1.2 - No caso de Sociedade Mercantil: Ato Constitutivo, Estatuto ou Contrato Social em vigor, devidamente registrado no órgão competente.

1.1.3 - No caso de Sociedade por Ações: Ato Constitutivo ou Estatuto Social em vigor, devidamente registrado no órgão competente, acompanhado da ata da assembléia, devidamente registrada que elegeu a última diretoria.

1.1.4 - No Caso de Sociedade Simples: Inscrição do Ato Constitutivo no órgão competente, acompanhada de prova da diretoria em exercício.

1.2 – REGULARIDADE FISCAL E TRABALHISTA

1.2.1 - Prova de inscrição no **CNPJ**.

1.2.2 - Prova de regularidade relativa à Seguridade Social, demonstrando situação regular no cumprimento dos encargos sociais instituídos por lei, por intermédio de **Certidão Negativa de Débitos Relativos às Contribuições Previdenciárias e às de Terceiros**, expedida pela Secretaria da Receita Federal do Brasil. Esta comprovação poderá ser feita ainda através da **Certidão Conjunta Negativa de Débitos Relativos aos Tributos Federais e à Dívida Ativa da União**, expedida pela Secretaria da Receita Federal do Brasil e/ou pela Procuradoria-Geral da Fazenda Nacional, onde conste que a certidão abrange inclusive as contribuições sociais previstas nas alíneas “a” a “d” do parágrafo único do art. 11 da Lei nº 8.212 de 24 de julho de 1991.

PREGÃO ELETRÔNICO N.º 067/22 PROCESSO DE COMPRAS Nº 7210.2022/0005689-1

1.2.3 - Prova de regularidade relativa ao Fundo de Garantia por Tempo de Serviços (FGTS), demonstrando situação regular no cumprimento dos encargos sociais instituídos por lei, por intermédio de **Certificado de Regularidade do Fundo de Garantia por Tempo de Serviço – CRF / FGTS**, expedida pela Caixa Econômica Federal.

1.2.4 - Certidão Conjunta Negativa de Débitos Relativos aos Tributos Federais e à Dívida Ativa da União, expedida pela Secretaria da Receita Federal do Brasil e/ou pela Procuradoria-Geral da Fazenda Nacional.

1.2.5 - Prova de regularidade para com a **Fazenda do Município de São Paulo**, relativa aos **TRIBUTOS MOBILIÁRIOS** do licitante, seja matriz ou filial, esta Certidão deverá ser a do CNPJ cadastrado para esta licitação (*caso a empresa esteja sediada no município de São Paulo*);

1.2.6 - Na hipótese do licitante não estar cadastrada como contribuinte neste Município de São Paulo, ela deverá apresentar “**Declaração**”, firmada pelo respectivo representante legal, sob as penas da lei, do não-cadastramento e de que nada devem à Fazenda do Município de São Paulo, relativamente aos Tributos Mobiliários. Essa declaração deverá acompanhar a Prova de Regularidade (Certidão de Tributos Mobiliários) do município onde a empresa está sediada.

1.2.7 - **Declaração** para fins do disposto no Artigo 7º XXXIII da Constituição Federal, conforme Anexo III deste Edital.

1.2.8. – Prova de inexistência de débitos inadimplidos perante a Justiça do Trabalho, mediante a apresentação de certidão negativa (CNDT), nos termos do Título VII-A da Consolidação das Leis do Trabalho.

1.3 – QUALIFICAÇÃO TÉCNICA

1.3.1. Comprovação de aptidão para desempenho de atividade, por intermédio de Atestado(s) fornecido(s) por pessoas jurídicas de direito público ou privado emitido(s) em papel timbrado do(s) atestante(s), constando o cargo e o nome legível do signatário, bem como os respectivos nºs de telefone de contato, para uma eventual consulta; comprovando-se que a licitante já tenha prestado, satisfatoriamente, serviços compatíveis com o objeto desta licitação, **ou seja:**

- Fornecimento e Montagem, de 1.200,00m² (mil e duzentos metros quadrados) de Pisos elevado em “Pallets” e outros.
- Fornecimento e Montagem, de 3.600,00m² (três mil e seiscentos metros quadrados) de Revestimento de Piso (carpete, módulos, plásticos antiderrapantes, carpetes diversos, grama sintética, borracha, etc);
- Fornecimento e Montagem, de 52 (cinquenta e dois) unidades de “containers”, e;

PREGÃO ELETRÔNICO N.º 067/22

PROCESSO DE COMPRAS Nº 7210.2022/0005689-1

- Fornecimento e Montagem, de 2.500,00m² (dois mil e quinhentos metros quadrados) em Tendões estruturadas com perfis de alumínio.

1.3.1.1. A empresa licitante deverá dispor de no **mínimo um atestado para cada item acima referido, ou atestados que em conjunto incluam todos estes mesmos itens, vedado o somatório dos quantitativos em relação a um mesmo item;**

1.3.1.2. O(s) nome(s) do(s) profissional(ais) deverá(ão) constar no Atestado(s) de Capacitação Técnica e na(s) respectiva(s) Certidão(ões) de Acervo Técnico, emitida(s) pelo CREA e/ou CAU;

1.3.1.3. A comprovação de aptidão de que trata o item antecedente poderá ser feita por intermédio de Atestado(s) de Capacidade Técnica em nome e com o nº do CNPJ da matriz e/ou em nome e com o nº do CNPJ da(s) filial(is) da empresa licitante.

1.3.1.4. A fim de verificar a autenticidade do(s) Atestado(s) de Capacidade Técnica apresentado(s) em atendimento ao item 1.3.1 acima, o Pregoeiro poderá solicitar a apresentação dos respectivos contratos e/ou notas fiscais referentes ao documento apresentado. A apresentação deverá ser em até dois dias úteis após a data da solicitação.

1.3.2. Certidão Atualizada de Registro de Pessoa Jurídica da empresa licitante no CREA - Conselho Regional de Engenharia e Agronomia, onde conste a relação do(s) seu(s) responsável(is) técnico(s), na categoria profissional **Engenheiro Civil ou Arquiteto** no CAU – Conselho Arquitetura e Urbanismo.

1.3.2.1 De acordo com a Lei 5.194 artigo 58, existe a obrigatoriedade do registro em regime de visto onde a **pessoa física e jurídica** irá efetivamente prestar serviços ou executar obras quando oriunda de outro Estado da Federação. A Lei Federal nº 5.194 de 24 de dezembro de 1966, bem como a resolução CONFEA nº 336 de 27 de outubro de 1989 deverão ser obedecidas na integridade.

1.3.3. Certidão Atualizada de Registro Profissional de Pessoa Física do(a) profissional Engenheiro^(a) Responsável Técnico da empresa licitante na categoria profissional Engenheiro Civil no CREA – Conselho Regional de Engenharia e Agronomia ou Arquiteto no CAU – Conselho de Arquitetura e Urbanismo.

1.3.3.1. Comprovação da licitante de possuir, em seu quadro permanente, na data prevista para a entrega da proposta, **profissional(ais) de nível superior (Responsável Técnico) detentor(es) de Atestado(s) de Capacitação Técnica, acompanhado da respectiva Certidão de Acervo Técnico (CAT)**, fornecido(s) por pessoa de direito público ou privado, que comprove qualitativamente o desempenho anterior em atividades pertinentes e compatíveis com o objeto desta licitação, a saber:

- (i) Fornecimento e Montagem de Pisos em “Pallets”;
- (ii) Fornecimento e Montagem de Revestimento de Piso;

PREGÃO ELETRÔNICO N.º 067/22
PROCESSO DE COMPRAS Nº 7210.2022/0005689-1

- (iii) Fornecimento e Montagem de “containers”; e
- (iv) Fornecimento e Montagem em Tendões estruturadas com perfis de alumínio.

1.3.3.1.1. O **Profissional** deverá dispor de no **mínimo um atestado para cada item** acima referido, **ou atestados que em conjunto incluam todos estes mesmos itens.**

1.3.3.1.2. O(s) nome(s) do(s) profissional(ais) responsável(eis) técnico(s) deverá(ão) constar no Atestado(s) de Capacitação Técnica e na(s) respectiva(s) Certidão(ões) de Acervo Técnico, emitida(s) pelo CREA e/ou CAU. A comprovação de que o(s) responsável(eis) técnico(s) pertence(m) ao quadro permanente da licitante, deve ser feita com a apresentação da Carteira de Trabalho, Contrato de Trabalho ou de Prestação de Serviços ou Contrato Social, no caso de sócio ou diretor e Ata de Eleição de Diretoria no caso de S.A., ou ficha de registro de empregado.

1.3.3.1.3. Para fins de atendimento ao disposto no item **a.** admitir-se-á o somatório de quantitativos consignados nos Atestados de origem diversa, considerando a simultaneidade dos serviços;

1.3.3.2. A responsabilidade técnica pela execução dos serviços objeto desta licitação, será do(s) profissional(ais) a que se refere(m) o item 2 e 3, o(s) qual(is) deverá(ão) ficar vinculado(s) aos serviços objeto deste Edital. Exclusivamente para fins da fiscalização dos Serviços de Gerenciamento e Implantação de Infraestrutura de Suporte Técnico, a empresa CONTRATADA poderá nomear um profissional com registro no CREA e/ou CAU, sob responsabilidade do Responsável Técnico. Nesse caso, o profissional nomeado poderá assinar o Diário de Obras, mas as medições deverão ser atestadas obrigatoriamente pelo Responsável Técnico.

1.3.4. Declaração de que a proponente dispõe, sob as penas da lei, **dos equipamentos** descritos nas especificações técnicas, bem como que serão fornecidos em perfeitas condições de uso, de tal modo a não comprometer o bom andamento dos serviços a serem contratados.

1.4 – QUALIFICAÇÃO ECONÔMICO-FINANCEIRA

1.4.1. Certidão negativa de pedido de recuperação judicial, extrajudicial ou de falência, expedida pelo distribuidor da sede da pessoa jurídica.

1.4.1.1 No caso de sociedade simples, a proponente deverá apresentar certidão dos processos cíveis em andamento, expedida pelo distribuidor da sede da pessoa jurídica.

PREGÃO ELETRÔNICO N.º 067/22 PROCESSO DE COMPRAS Nº 7210.2022/0005689-1

1.4.1.2 No caso de certidão positiva, a proponente deverá juntar a certidão de objeto e pé, expedida pelo ofício competente esclarecendo o posicionamento da(s) ação(ões).

1.4.1.3 A avaliação da condição econômico-financeira considerará a recente orientação jurisprudencial, consoante decisão do STJ (ARESP 309867).

1.5 – QUALIFICAÇÃO PARA MICROEMPRESAS E EMPRESAS DE PEQUENO PORTE

1.5.1. Em se tratando de microempresa ou empresa de pequeno porte, conforme o art. 34 da Lei Federal nº 11488/07, o licitante deverá apresentar declaração, conforme Anexo III-A deste Edital, sob as penas do artigo 299 do Código Penal, de que se enquadra nessa condição, nos termos e para os efeitos dos benefícios da Lei Complementar nº 123/06, e de que inexistem fatos supervenientes que conduzam ao seu desenquadramento dessa situação.

1.5.2. Essa declaração deverá ser subscrita por quem detém poderes de representação do licitante , e deverá ser emitida na data desta licitação.

1.5.3. Não será aceita Declaração emitida com data anterior à da licitação, bem como Declaração emitida de forma genérica e/ou contendo 'prazo de validade', uma vez que a condição tanto para o enquadramento, quanto para a utilização dos benefícios previstos na Lei Complementar nº 123/06 e 147/14, deve estar efetivamente caracterizada na data da sessão pública da licitação.

OBSERVAÇÕES

1. A documentação de que trata este Anexo deverá ser apresentada em **original ou por qualquer processo de cópia, devidamente autenticada por Tabelião ou por publicação em órgão da Imprensa Oficial (Diário Oficial) ou por membro da Comissão Permanente de Licitações (CPL) da SÃO PAULO TURISMO S.A. (SPTURIS)**. Após examinados pelo Pregoeiro, os referidos documentos serão anexados aos autos do Processo de Compras. O horário de atendimento da CPL para autenticação de documentos é das 09:00h às 11:30h e das 14:00h às 17:30h. Não será feita autenticação de documentos fora do horário estabelecido. Os documentos autenticados serão devolvidos ao interessado, que deverá protocolar todos os documentos e proposta, no Setor de Protocolo da SÃO PAULO TURISMO S.A. (SPTURIS).
2. Quando se tratarem de Documentos / Certidões obtidas e expedidas pela *Internet*, a Comissão de Licitações promoverá a devida verificação da autenticidade e da validade das mesmas junto aos endereços eletrônicos pertinentes, como condição "*sine qua non*" para a devida habilitação do licitante no certame.

PREGÃO ELETRÔNICO N.º 067/22
PROCESSO DE COMPRAS Nº 7210.2022/0005689-1

3. Nos documentos em que não houver prazo de validade assinalado, **serão considerados válidos os emitidos até 180 (cento e oitenta) dias corridos**, antes da data de abertura desta licitação, excetuando-se os Atestados de Capacidade Técnica, cuja validade é indeterminada.
4. Os documentos apresentados para a habilitação deverão estar em nome e com o CNPJ do **licitante**.
 - 4.1) Quando o licitante for a matriz, todos os documentos deverão estar em nome da matriz;
 - 4.2) Quando o licitante for a filial, todos os documentos deverão estar em nome da filial, exceto aqueles documentos que pela própria natureza e comprovadamente forem emitidos somente em nome da matriz.
5. Os documentos comprobatórios que forem apresentados na forma de **protocolo** e/ou se tiverem com os respectivos **prazos de validade vencidos**, **não** serão aceitos e acarretarão a desclassificação do licitante.
6. Por força do disposto na Lei Municipal nº 14.094/05 e no Decreto Municipal nº 47.096/06, a SÃO PAULO TURISMO S.A. (SPTURIS) está impedida de contratar e efetuar pagamentos às empresas inscritas no Cadastro Informativo Municipal - CADIN. Será verificada no site <http://www.prefeitura.sp.gov.br/cadin/> se a empresa vencedora está inscrita no CADIN - Cadastro Informativo Municipal da Prefeitura Municipal de São Paulo. O mesmo procedimento será efetuado pela Gerência de Controladoria da SÃO PAULO TURISMO S.A. (SPTURIS) a cada pagamento.
7. Serão aceitas como prova de regularidade fiscal, certidões positivas com efeitos de negativas e certidões positivas que noticiem em seu corpo que os débitos estão judicialmente garantidos ou com sua exigibilidade suspensa.
8. **Todas as certidões deverão estar válidas na data da CONVOCAÇÃO do Licitante classificado. Esse aviso é válido para todos os licitantes classificados, inclusive os que eventualmente forem convocados após a data da disputa.**
9. O Pregoeiro poderá - a qualquer momento e sempre que julgar necessário - consultar os Setores Técnicos da SÃO PAULO TURISMO S.A. (SPTURIS), no intuito de dirimir dúvidas e obter subsídios quanto à adequada aferição dos documentos de habilitação e das propostas comerciais ofertadas.
10. **As DECLARAÇÕES deverão ser emitidas pelo licitante, digitadas em papel timbrado, contendo a razão social, endereço completo, telefone e email.**

//////////

PREGÃO ELETRÔNICO N.º 067/22
PROCESSO DE COMPRAS Nº 7210.2022/0005689-1
ANEXO III - MODELO DE DECLARAÇÃO DE INEXISTÊNCIA DE
MENOR

(deve ser emitido em papel que contenha a denominação ou razão social do licitante)

OBJETO: Contratação de empresa, sob o regime de empreitada por preço global, para gerenciamento e implantação de infraestrutura de suporte técnico envolvem as atividades de implantação e aparelhamento das instalações provisórias, fornecimento de equipamentos de proteção e combate a incêndio, bem como a fornecimento de linhas telefônicas fixas e conexões de dados em alta velocidade necessárias à realização do “E-Prix Cidade de São Paulo”, conforme bases, especificações e condições deste Edital e seus Anexos.

MODELO DE DECLARAÇÃO

Ref.: (identificação do Pregão)

..... .. (nome da empresa)....., inscrito no CNPJ n.º
, por intermédio de seu representante legal o(a) Sr(a)
, portador(a) da Carteira de Identidade n.º
 e do CPF n.º DECLARA, para fins do
 disposto no art. 7º XXXIII da Constituição Federal, que não emprega menor de dezoito
 anos em trabalho noturno, perigoso ou insalubre e não emprega menor de dezesseis
 anos.

Ressalva: emprega menor, a partir de quatorze anos, na condição de aprendiz (.).

.....
 (data)

.....
 (representante legal)

(Observação: em caso afirmativo, assinalar a ressalva acima)

PREGÃO ELETRÔNICO N.º 067/22
PROCESSO DE COMPRAS Nº 7210.2022/0005689-1

ANEXO III-A - MODELO DE DECLARAÇÃO

(deve ser emitido em papel que contenha a denominação ou razão social do licitante)

OBJETO: Contratação de empresa, sob o regime de empreitada por preço global, para gerenciamento e implantação de infraestrutura de suporte técnico envolvem as atividades de implantação e aparelhamento das instalações provisórias, fornecimento de equipamentos de proteção e combate a incêndio, bem como a fornecimento de linhas telefônicas fixas e conexões de dados em alta velocidade necessárias à realização do “E-Prix Cidade de São Paulo”, conforme bases, especificações e condições deste Edital e seus Anexos.

MODELO DE DECLARAÇÃO ME / EPP

DECLARAÇÃO DE ME/EPP

Eu _____, portador da Cédula de Identidade (RG) nº. _____ e do CPF nº. _____, representando neste ato a empresa _____, inscrita no CNPJ nº. _____, Inscrição Estadual sob o nº. _____, com sede _____, declaro para todos os fins de direito e sob as penas da Lei, em especial o art. 299 do Código Penal Brasileiro – CPB e das Sanções Administrativas previstas na Legislação pertinente, que a empresa supracitada se enquadra na condição de ME/EPP conforme art. 34 da Lei Federal nº 11.488/07, nos termos e para todos os efeitos dos benefícios da Lei Complementar nº 123/2006 e de que inexistem fatos supervenientes que conduzam ao seu desenquadramento dessa condição

Local e Data

Assinatura do Responsável pela Empresa

PREGÃO ELETRÔNICO N.º 067/22
PROCESSO DE COMPRAS Nº 7210.2022/0005689-1
ANEXO III – B - MODELO DE DECLARAÇÃO REF. AO ITEM 1.2.6
DO ANEXO II

(deve ser emitido em papel que contenha a denominação ou razão social do licitante)

OBJETO: Contratação de empresa, sob o regime de empreitada por preço global, para gerenciamento e implantação de infraestrutura de suporte técnico envolvem as atividades de implantação e aparelhamento das instalações provisórias, fornecimento de equipamentos de proteção e combate a incêndio, bem como a fornecimento de linhas telefônicas fixas e conexões de dados em alta velocidade necessárias à realização do “E-Prix Cidade de São Paulo”, conforme bases, especificações e condições deste Edital e seus Anexos.

DECLARAÇÃO

Ref.: (identificação do Pregão)

.....(nome da empresa)....., inscrito no CNPJ n.º
....., por intermédio de seu representante legal o(a) Sr(a)
....., portador(a) da Carteira de Identidade n.º
..... e do CPF n.º DECLARA, para fins do
disposto no item 1.2.6 do Anexo II do Edital, que não está cadastrada na Prefeitura de
São Paulo e, portanto, nada deve ao município de São Paulo relativamente aos Tributos
Mobiliários.

Esta declaração acompanha cópia autenticada ou via original da Certidão de Tributos
Mobiliários (ou outra denominação, a depender de cada órgão municipal) desta empresa.

.....
(data)

.....
(representante legal)

PREGÃO ELETRÔNICO N.º 067/22
PROCESSO DE COMPRAS Nº 7210.2022/0005689-1

ANEXO III – C - MODELO DE PROPOSTA

(deve ser emitido em papel que contenha a denominação ou razão social do licitante)

OBJETO: Contratação de empresa, sob o regime de empreitada por preço global, para gerenciamento e implantação de infraestrutura de suporte técnico envolvem as atividades de implantação e aparelhamento das instalações provisórias, fornecimento de equipamentos de proteção e combate a incêndio, bem como a fornecimento de linhas telefônicas fixas e conexões de dados em alta velocidade necessárias à realização do “E-Prix Cidade de São Paulo”, conforme bases, especificações e condições deste Edital e seus Anexos.

PROPOSTA

Nome da empresa:

CNPJ:

Insc. Estadual:

Endereço:

Telefone:

E-mail:

Modelo básico de planilha a ser preenchida

ITEM	DESCRIÇÃO	UNID	TOTAL GERAL	VALOR UNITÁRIO R\$	VALOR TOTAL R\$
A	MATERIAIS E EQUIPAMENTOS DE USO TEMPORÁRIO				
01	SISTEMA CONSTRUTIVO "OCTANORM" OU SIMILAR OU DE MELHOR QUALIDADE				
01.1	DIVISÓRIAS				
01.1.1	DIVISÓRIA COMUM EM "OCTANORM" OU SIMILAR OU DE MELHOR QUALIDADE, COM ALTURAS VARIÁVEIS ENTRE 2,20 E 3,20M	M	1.900,00		
01.1.2	DIVISÓRIA DE VIDRO COMUM EM "OCTANORM" OU SIMILAR OU DE MELHOR QUALIDADE	M			

PREGÃO ELETRÔNICO N.º 067/22
PROCESSO DE COMPRAS Nº 7210.2022/0005689-1

01.2	FORROS		150,00		
01.2.1	FORROS EM ÁREAS COM AR CONDICIONADO	M2	1.165,00		
01.3	PORTAS				
01.3.1	PORTA COMUM, PARA DIVISÓRIA EM "OCTANORM" OU SIMILAR OU DE MELHOR QUALIDADE	UN	18,00		
	PORTA DUPLA, PARA DIVISÓRIA EM "OCTANORM" OU SIMILAR OU DE MELHOR QUALIDADE	UN	60,00		
01.3.2	PORTA SEMIACÚSTICA, DIVILUX 35 OU SIMILAR OU DE MELHOR QUALIDADE	UN	3,00		
02	PISOS				
02.1	PISO ELEVADO EM "PALLETS" E/OU EM PLATAFORMA TELESCÓPICA AJUSTÁVEL	M2	2.735,00		
02.2	PISO EM MARCENARIA - ACESSOS PARA PcD, RAMPAS/PLATAFORMAS, ETC.	M2	250,00		
02.3	REVESTIMENTO DE PISOS				
02.3.1	REVESTIMENTO DE PISO EM CARPETE PLANO	M2	2.500,00		
02.3.2	REVESTIMENTO DE PISO EM CARPETE AGULHADO	M2	650,00		
02.3.3	REVESTIMENTO DE PISO EM GRAMA SINTÉTICA	M2	1.000,00		
02.3.4	REVESTIMENTO DE PISO EM GRAMA SINTÉTICA AMARELA	M2	700,00		
02.3.5	REVESTIMENTO DE PISO ELEVADO EM BORRACHA ANTIDERRAPANTE OU MANTA VINÍLICA	M2	1.500,00		
02.4	PROTETOR DE CABOS ("CABLE ORGANIZER"), EM BORRACHA OU PVC, COM 05 (CINCO) CANAIS, MEDINDO 0,90x0,50x0,05m (comprimento, largura e altura), 18t (dezoito toneladas) CAPACIDADE MÍNIMA DE CARGA, PARA LIVRE CIRCULAÇÃO DE TRÁFEGO	UN	180,00		
02.5	REVESTIMENTO DE PISO EM PLÁSTICO PERMEÁVEL TIPO EASYFLOOR OU SIMILAR OU DE MELHOR QUALIDADE	M2	2.500,00		

PREGÃO ELETRÔNICO N.º 067/22
PROCESSO DE COMPRAS Nº 7210.2022/0005689-1

03	ACABAMENTOS E ISOLAMENTOS VERTICAIS				
03.1	REVESTIMENTOS EM LYCRA TENSIONADA				
03.1.1	LYCRA TENSIONADA NÃO COSTURADA	M2	4.400,00		
03.1.2	LYCRA TENSIONADA COSTURADA MAIOR PLUS	M2	3.500,00		
03.2	ACABAMENTO ACÚSTICO ESPECIAL - SONEX NOVA FÓRMULA , ESPESSURA 58MM	M2	3.100,00		
04	DISPOSITIVOS DE DELIMITAÇÃO DE ÁREA E ISOLAMENTO DE PÚBLICO				
04.1	GRADE DE DEMARCAÇÃO DE ÁREA, TIPO BAIA, ALTURA MÍNIMA=1,50m, COMPRIMENTO=2,00m	UN	1.200,00		
04.2	PEDESTAL METÁLICO COM FITA RETRÁTIL, PARA ISOLAMENTO DE PÚBLICO	UN	250,00		
04.3	CERCA MÓVEL MODULAR, COM AS SEGUINTE DIMENSÕES:				
04.3.1	ALTURA = 2,00m E COMPRIMENTO = 2,50m	M	4.400,00		
04.3.2	PORTÃO PIVOTANTE PARA VEÍCULOS	UN	5,00		
04.3	TAPUME METÁLICO (ALTURA MÍNIMA 2,00m) EM CHAPA DE AÇO OU ALUMÍNIO, INCLUINDO ESTRUTURA DE SUSTENTAÇÃO E SUPORTE	M	2.800,00		
04.4	PLACA DE SINALIZAÇÃO DE EMERGÊNCIA, ROTAS DE FUGA E LOTAÇÃO MÁXIMA FOTOLUMINESCENTES, DE ACORDO COM A IT-20 DO CORPO DE BOMBEIROS DO ESTADO DE SÃO PAULO (PICTOGRAMAS E LOTAÇÃO A DEFINIR)	UN	400,00		
05	"CONTAINERS"				
05.1	TIPO ESCRITÓRIO				
05.1.2	"TV COMPOUND"	UN	10,00		
05.1.3	APOIO "MEDICAL CENTRE" - QUADRUPLA	UN	4,00		
05.1.4	APOIO "MEDICAL CENTRE" - SIMPLES	UN			

PREGÃO ELETRÔNICO N.º 067/22
PROCESSO DE COMPRAS Nº 7210.2022/0005689-1

05.1.5	RACECONTROLL - quintuplo c/escada frontal e traseira		2,00		
05.1.6	APOIO ORGANIZAÇÃO	UN	2,00		
05.1.7	SIMPLES	UN	4,00		
05.1.8	DUPLO	UN	5,00		
		UN	4,00		
05.2	ESPECIAL				
05.2.1	CAIXAS ALIMENTOS E BEBIDAS	UN	10,00		
05.3	SANITÁRIO				
05.3.1	7WC AC (MASCULINO/FEMINO) TRAILLER BLOCKS - COM CAIXA DE DEJETOS	UN	4,00		
05.4	GUARITA				
05.4.1	4D	UN	8,00		
06	TENDAS E FECHAMENTOS				
06.1	ESTRUTURA EM "BOX TRUSS", COM FECHAMENTO LATERAL				
06.1.1.	TENDA 8,00x35,00m (ESTRUTURA EM "BOX TRUSS", COM FECHAMENTO LATERAL)	CJ	1,00		
06.2	TENDAS E TENDAS TIPO GALPÃO				
06.2.1	TENDA 10,00x10,00m (COM FECHAMENTO LATERAL)	CJ	6,00		
06.2.2	TENDA 10,00x15,00m (COM FECHAMENTO LATERAL)	CJ	17,00		
06.2.3	TENDA 15,00x20,00m (COM FECHAMENTO LATERAL)	CJ	1,00		
06.2.4	TENDA 15,00x30,00m (COM FECHAMENTO LATERAL)	CJ	1,00		
06.2.5	TENDA 20,00x25,00m (COM FECHAMENTO LATERAL)	CJ			

PREGÃO ELETRÔNICO N.º 067/22
PROCESSO DE COMPRAS Nº 7210.2022/0005689-1

06.2.6	TENDA 3,00x 3,00m (COM FECHAMENTO LATERAL)		1,00		
06.2.7	TENDA 4,00x 4,00m	CJ	25,00		
06.2.8	TENDA 5,00x 5,00m (COM FECHAMENTO LATERAL)	CJ	6,00		
		CJ	52,00		
07	ESTRUTURAS AUXILIARES DE SUSTENTAÇÃO				
07.1	ESTRUTURA EM BOX TRUSS ALUMÍNIO, TIPO PÓRTICO, EM ESTRUTURA PROFISSIONAL LEVE - L30 (300x300mm), DO TIPO PÓRTICO, PARA SUPORTES DE AR-CONDICIONADO, APARELHOS DE TV E COMUNICAÇÃO VISUAL, INCLUSIVE ACESSÓRIOS (BASES COM SAPATA, PAU DE CARGA, SLEEVE BLOCK, ETC.), DE ACORDO COM CADA LOCAL DE MONTAGEM	M	1.500,00		
B	APARELHOS DE USO TEMPORÁRIO				
01	EXTINTORES				
01.1	PARA USO DURANTE OS TREINOS E PROVA				
01.1.1	GÁS CARBÔNICO (CO2) PORTÁTIL 5-B:C - 6KG	PÇ	120,00		
01.1.2	PÓ QUÍMICO SECO MULTIPLO USO PORTÁTIL 4-A:80-B:C - 6KG	PÇ	230,00		
01.1.3	SUPORTE DE PISO - TIPO TRIPÉ	PÇ	350,00		
01.2	PARA USO DURANTE OS TREINAMENTOS (SIMULADOS ORGANIZAÇÃO DESPORTIVA) DO GRUPAMENTO DE COMBATE A INCÊNDIOS				
01.2.1	ESPUMA MECÂNICA PRESSURIZADA PORTÁTIL 2-A:10-B - 10L	UN	3,00		
01.2.2	ESPUMA MECÂNICA PRESSURIZADA SOBRE RODAS 6-A:40-B:C - 50L	UN	3,00		

PREGÃO ELETRÔNICO N.º 067/22
PROCESSO DE COMPRAS Nº 7210.2022/0005689-1

01.2.3	GÁS CARBÔNICO (CO2) PORTÁTIL 5-B:C - 6KG	UN	20,00		
01.2.4	GÁS CARBÔNICO (CO2) SOBRE RODAS 10-B:C - 25KG	UN	3,00		
01.2.5	GÁS HALOGENADO MÚLTIPLO USO PORTÁTIL 1-A:10-B:C - 6KG	UN	6,00		
01.2.6	PÓ QUÍMICO SECO MULTIPLO USO PORTÁTIL 4-A:80-B:C - 6KG	UN	120,00		
02	MOBILIÁRIO PELO SISTEMA "OCTANORM" OU SIMILAR OU DE MELHOR QUALIDADE				
02.1	BALCÃO				
02.1.1	BALCÃO CEGO ^{E/OU} BALCÃO, TIPO VITRINE DE VIDRO ^{E/OU} TIPO CAIXA EM "OCTANORM" OU SIMILAR OU DE MELHOR QUALIDADE - MED l=0,50m, c=0,50m E h=1,00m	CJ	100,00		
02.1.2	BALCÃO CEGO ^{E/OU} BALCÃO, TIPO VITRINE DE VIDRO ^{E/OU} TIPO CAIXA EM "OCTANORM" OU SIMILAR OU DE MELHOR QUALIDADE - MED l=0,50m, c=1,00m E h=1,00m	CJ	720,00		
02.1.3	BALCÃO CEGO ^{E/OU} BALCÃO, TIPO VITRINE DE VIDRO ^{E/OU} TIPO CAIXA EM "OCTANORM" OU SIMILAR OU DE MELHOR QUALIDADE - MED l=1,00m, c=1,00m E h=1,00m	CJ	150,00		
02.2	MESA				
02.2.1	MESA EM "OCTANORM" OU SIMILAR OU DE MELHOR QUALIDADE, MEDINDO 3,00x1,00m	UN	30,00		
02.2.2	MESA EM "OCTANORM" OU SIMILAR OU DE MELHOR QUALIDADE, MEDINDO 4,00x1,00m	UN	35,00		
02.3	PRATELEIRA				
02.3.1	PRATELEIRA COM 04 NÍVEIS DE DIVISÕES EM "OCTANORM" OU SIMILAR OU DE MELHOR QUALIDADE - MEDINDO 0,50x1,00m - h=2,00m	CJ	700,00		
02.3.2	PRATELEIRA, TIPO VITRINE VERTICAL EM VIDRO, COM ALTURAS VARIÁVEIS ENTRE 2,20 E 3,20M	CJ	25,00		
03	MOBILIÁRIO				
03.1	ARMÁRIOS				
03.1.1	ARMÁRIO ALTO	PÇ	20,00		

PREGÃO ELETRÔNICO N.º 067/22
PROCESSO DE COMPRAS Nº 7210.2022/0005689-1

03.1.2	ARMÁRIO LOCKER'S 1,78 X0,48X0,48	PÇ	10,00		
03.2	BANCOS E BANQUETAS				
03.2.1	BANQUETA ALTA	PÇ	30,00		
03.3	CADEIRAS				
03.3.1	CADEIRA FIXA SEM BRAÇO	PÇ	1.700,00		
03.3.2	CADEIRA GIRATÓRIA COM BRAÇO	PÇ	100,00		
03.3.3	CADEIRA REDONDA PRETA PÉS CROMADA	PÇ	3,00		
03.3.4	CADEIRA GIRATÓRIA SEM BRAÇO	PÇ	300,00		
03.5	LOCKERS				
03.5.1	LOCKER 50x50x60cm (COM CADEADO)	PÇ	80,00		
03.5.2	LOCKER 30x40x45cm (COM CADEADO)	PÇ	120,00		
03.6	MESAS				
03.6.1	MESA CROMADA COM VIDRO C/ 4 CADEIRAS	PÇ	10,00		
03.6.2	MESA PRANCHÃO 1,80x0,60m	PÇ	832,00		
03.6.3	MESA QUADRADA 0,90x0,90m	PÇ	29,00		
03.6.4	MESA RETANGULAR 1,40x1,40m	PÇ	80,00		
03.6.5	MESA OVAL - 0,72x1,40m	PÇ	3,00		
03.6.6	MESA TIPO BISTRO ALTA	PÇ	8,00		
03.7	ESTOFADOS				

PREGÃO ELETRÔNICO N.º 067/22
PROCESSO DE COMPRAS Nº 7210.2022/0005689-1

03.7.1	POLTRONA DIRETOR FIXA COM BRAÇO	PÇ	8,00		
03.7.2	POLTRONA DIRETOR GIRATÓRIA COM BRAÇO	PÇ	8,00		
03.7.3	SOFÁ 2 LUGARES	PÇ	9,00		
03.7.4	SOFÁ 3 LUGARES	PÇ	9,00		
03.7.5	PRATELEIRA DE AÇO	PÇ	30,00		
03.7.6	PUFF 0,50X0,50	PÇ	275,00		
03.7.7	PUFF 0,50X2,00	PÇ	20,00		
03.8	CABIDEIRO	PÇ	15,00		
03.9	ESPELHO DE CHÃO 0,36x1,48	PÇ	12,00		
04	APARELHOS ELETROELETRÔNICOS				
04.1	"HARDWARE" E ACESSÓRIOS				
04.1.1	COMPUTADOR COMPLETO (CPU, MONITOR 17" LCD, TECLADO, "MOUSE", "MOUSE PAD", ETC.)	PÇ	20,00		
04.1.2	ESTABILIZADOR	PÇ	20,00		
04.1.3	"NO BREAK"	PÇ	20,00		
04.1.4	FILTROS DE LINHA, COM DISP PROTEÇÃO (FUSÍVEL), COM 04 (QUATRO) TOMADAS, 220Vx5A	PÇ	150,00		
04.1.5	FILTROS DE LINHA, COM DISP PROTEÇÃO (FUSÍVEL), COM 04 (QUATRO) TOMADAS, 115Vx10A	PÇ	150,00		
04.2	IMPRESSORAS				
04.2.1	IMPRESSORA LASER COLORIDA A3	PÇ			

PREGÃO ELETRÔNICO N.º 067/22
PROCESSO DE COMPRAS Nº 7210.2022/0005689-1

04.2.2	IMPRESSORA LASER COLORIDA A4		2,00		
04.2.3	IMPRESSORA MULTIFUNCIONAL COLORIDA	PÇ	4,00		
04.3	AR-CONDICIONADO E VENTILAÇÃO	PÇ	15,00		
04.3.1	APARELHOS DE PAREDE				
04.3.1.1	AR CONDICIONADO DE PAREDE - 12000 BTU				
04.3.1.2	AR CONDICIONADO DE PAREDE - 12000 BTU (<i>QUENTE E FRIO</i>)	PÇ	6,00		
04.3.1.3	AR CONDICIONADO DE PAREDE - 18000 BTU	PÇ	100,00		
04.4.1	APARELHOS TIPO SPLIT	PÇ	25,00		
04.4.4.1	AR CONDICIONADO SPLIT (<i>PISO e/ou TETO</i>) - 42000 BTU				
04.4.5	VENTILADORES	PÇ	24,00		
04.5.5.1	VENTILADOR OSCILANTE DE COLUNA, Ø 65cm, COM PEDESTAL h=2,10m, TIPO VCL DA VENTISILVA, OU SIMILAR OU DE MELHOR QUALIDADE	PÇ	50,00		
04.5.5.2	VENTILADOR CLIMATIZADOR EVAPORATIVO, 2.500M³/H, C/ COLUNA 100 LITROS, TIPO JOAPE 737, OU SIMILAR OU DE MELHOR QUALIDADE	PÇ	10,00		
04.5	APARELHOS DE REFRIGERAÇÃO				
04.5.1	FREEZER HORIZONTAL	PÇ	12,00		
04.5.2	FREEZER VERTICAL	PÇ	12,00		
04.5.3	FRIGOBAR	PÇ	25,00		
04.5.4	GELADEIRA MÉDIA - 360 litros	PÇ	65,00		
04.5.5	GELADEIRA GRANDE - 480 litros	PÇ	20,00		
04.5.6	GELADEIRA EXPOSITOR (<i>MÍNIMO 420 litros</i>) COM PORTA DE VIDRO	PÇ			

PREGÃO ELETRÔNICO N.º 067/22
PROCESSO DE COMPRAS Nº 7210.2022/0005689-1

			20,00		
04.6	APARELHOS DE TV				
04.6.1	APARELHO DE TV TELA PLANA 42" FULL HD COM PEDESTAL	PÇ	100,00		
05	FOTOCOPIADORAS				
05.1	FOTOCOPIADORA DIGITAL 22ppm, TIPO COPYCENTRE C20 DA XEROX, OU SIMILAR OU DE MELHOR QUALIDADE	PÇ	5,00		
05.2	FOTOCOPIADORA DIGITAL 45ppm, TIPO COPYCENTRE C45 DA XEROX, OU SIMILAR OU DE MELHOR QUALIDADE	PÇ	5,00		
05.3	FOTOCOPIADORA DIGITAL 55ppm, TIPO COPYCENTRE C55 DA XEROX, OU SIMILAR OU DE MELHOR QUALIDADE	PÇ	2,00		
05.4	FOTOCOPIADORA DIGITAL 50ppm (IMPRESSORA COLORIDA MULTIFUNCIONAL), TIPO WORKCENTRE 7556 DA XEROX, OU SIMILAR OU DE MELHOR QUALIDADE	PÇ	1,00		
C	LOCAÇÃO DE LINHAS TELEFÔNICAS FIXAS				
01	LOCAÇÃO DE LINHAS TELEFÔNICAS FIXAS				
01.1	LINHAS TELEFÔNICAS EXTERNAS	UN	50,00		
01.2	CONEXÃO DE DADOS EM ALTA VELOCIDADE, DOWNSTREAM 2Mbps, UPSTREAM 300kbps, IP DINÂMICO E CONSUMO ILIMITADO	UN	40,00		
01.3	LINHAS TELEFÔNICAS INTERNAS (LP VOZ / LP RAMAL)	UN	43,00		
	SWITCH TP-LINK 8 PORTAS	UN	1,00		
D	BANDEIRAS & HINOS (vide relação anexa)				
01	BANDEIRAS (VIDE RELAÇÃO ANEXA)	UN	21,00		
02	HINOS (VIDE RELAÇÃO ANEXA)	UN	3,00		

PREGÃO ELETRÔNICO N.º 067/22
PROCESSO DE COMPRAS Nº 7210.2022/0005689-1

E	SUPERVISÃO E ACOMPANHAMENTO TÉCNICO				
01	SUPERVISÃO E ACOMPANHAMENTO TÉCNICO				
01.1	SUPERVISÃO E ACOMPANHAMENTO TÉCNICO DOS SERVIÇOS DE GERENCIAMENTO E IMPLANTAÇÃO DE INFRAESTRUTURA DE SUPORTE TÉCNICO ENVOLVENDO AS ATIVIDADES DE IMPLANTAÇÃO E APARELHAMENTO DAS INSTALAÇÕES PROVISÓRIAS	VB	1,00		

Endereço eletrônico oficial, no qual o licitante ou CONTRATADA será considerada validamente notificada,	
Dados bancários oficiais, de sua titularidade.	

Prazo de entrega: CONFORME EDITAL
 Condição de Pagamento: CONFORME EDITAL
 Garantia (quando houver):
 Prazo de validade da proposta: CONFORME EDITAL

Observações:

- 1) Em caso de diversos itens e subitens, a empresa deverá informar os preços de cada um;
- 2) A proposta deverá conter o descritivo de todo o serviço e/ou material ofertado, inclusive contendo as marcas ofertadas e outras informações pertinentes ao objeto.
- 3) Esta proposta está vinculada ao Edital do Pregão Eletrônico **067/22**.
- 4) Para fins de incidência do Imposto Sobre Serviços de Qualquer Natureza – ISS, o faturamento deverá estar em conformidade com a Lei Municipal nº 13.701/2003.

PREGÃO ELETRÔNICO N.º 067/22
PROCESSO DE COMPRAS Nº 7210.2022/0005689-1

DECLARAÇÃO QUE ACOMPANHA A PROPOSTA COMERCIAL

Ref.: (identificação do Pregão)

.....(nome da empresa)....., inscrito no CNPJ n.º, por intermédio de seu representante legal o(a) Sr(a), portador(a) da Carteira de Identidade n.º e do CPF n.º **DECLARA SOB AS PENAS DA LEI:**

1) Que até a presente data inexistem fatos impeditivos para sua habilitação no presente processo licitatório, ciente da obrigatoriedade de declarar ocorrências posteriores.

2) Que não foi declarada inidônea e não está impedida ou suspensa de participar de licitações.

3) Declara ainda sob as penas da lei, em especial o art, 299 do Código Penal Brasileiro que:

(a) a proposta apresentada para participar deste Pregão Eletrônico foi elaborada de maneira independente pela(razão social) e o conteúdo da proposta não foi, no todo ou em parte, direta ou indiretamente, informado, discutido ou recebido de qualquer outro participante potencial ou de fato deste Pregão Eletrônico , por qualquer meio ou por qualquer pessoa;

(b) que não tentou, por qualquer meio ou por qualquer pessoa, influir na decisão de qualquer outro participante potencial ou de fato deste Pregão Eletrônico, quanto a participar ou não da referida licitação;

(c) que o conteúdo da proposta apresentada para participar deste Pregão Eletrônico não será, no todo ou em parte, direta ou indiretamente, comunicado ou discutido com qualquer outro participante potencial ou de fato deste Pregão Eletrônico antes da adjudicação do objeto da referida licitação;

(d) que o conteúdo da proposta apresentada para participar deste Pregão Eletrônico, não foi, no todo ou em parte, direta ou indiretamente, informado, discutido ou recebido de qualquer integrante da SÃO PAULO TURISMO S.A. (SPTURIS) antes da abertura oficial das propostas; e

(e) que está plenamente ciente do teor e da extensão desta declaração e que detém plenos poderes e informações para firmá-la.

(f) Declaramos que estamos cientes e concordamos com as condições contidas no Edital e seus anexos, bem como de que **cumprimos plenamente os requisitos de habilitação** referente ao presente Pregão Eletrônico.

(g) Declaramos que não incorremos nas vedações previstas no art. 38, da Lei Federal nº 13.303, de 30 de junho de 2016;

Data e assinatura do representante legal

PREGÃO ELETRÔNICO N.º 067/22
PROCESSO DE COMPRAS N.º 7210.2022/0005689-1

ANEXO IV - MINUTA DE CONTRATO

OBJETO: Contratação de empresa, sob o regime de empreitada por preço global, para gerenciamento e implantação de infraestrutura de suporte técnico envolvem as atividades de implantação e aparelhamento das instalações provisórias, fornecimento de equipamentos de proteção e combate a incêndio, bem como a fornecimento de linhas telefônicas fixas e conexões de dados em alta velocidade necessárias à realização do “E-Prix Cidade de São Paulo”, conforme bases, especificações e condições deste Edital e seus Anexos.

MINUTA DE CONTRATO

CONTRATO DE PRESTAÇÃO DE SERVIÇOS DE _____ QUE ENTRE SI CELEBRAM A SÃO PAULO TURISMO S.A. (SPTURIS), E A _____.

Contrato CCN/GCO n.º ____ / ____

De um lado, a SÃO PAULO TURISMO S.A., com sede à Rua Boa Vista, 280 – Centro, na Cidade e Capital do Estado de São Paulo, inscrita no CNPJ/MF sob o n.º 62.002.886/0001-60, doravante denominada simplesmente CONTRATANTE, representada neste ato por _____ e por _____, e de outro a empresa _____, com sede na Rua _____, Bairro _____, Cidade _____, inscrita no CNPJ/MF sob o n.º _____, daqui por diante denominada CONTRATADA, representada neste ato por _____, cédula de identidade n.º _____, CPF n.º _____, resolvem celebrar o presente Contrato de Prestação de Serviços, sob o regime de empreitada por preço unitário, com fundamento no decidido no Processo de Compras n.º **7210.2022/0005689-1**, Pregão Eletrônico **067/22**, que se regerá pelas normas das Leis Federais n.º 13.303/16 e 10.520/02, da Lei Complementar n.º 123/06 e 147/14, da Lei Municipal n.º 13.278/02, dos Decretos Municipais n.º 43.406/03, 44.279/03, 54.102/13 com a redação dada pelo Decreto Municipal n.º 54.829/14, do Regulamento de Licitações e Contratos da SPTURIS, e do instrumento convocatório, aplicando-se a este contrato suas disposições irrestrita e incondicionalmente, bem como pelas cláusulas e condições seguintes:

CLÁUSULA PRIMEIRA: DO OBJETO

O presente CONTRATO tem por objeto a prestação de serviços de _____, (especificar o objeto do contrato, quantidade e o período) compreendendo também os serviços de (instalação, montagem, dependendo do objeto), conforme especificado no Anexo I (especificações técnicas e condições de execução) e na proposta, que são parte integrante do presente instrumento:

Item	Quantidade estimada	Unidade	Especificações
------	---------------------	---------	----------------

PREGÃO ELETRÔNICO N.º 067/22
PROCESSO DE COMPRAS Nº 7210.2022/0005689-1

			Preço Unitário R\$
			Preço Total R\$

CLÁUSULA SEGUNDA: DO PRAZO

O prazo de vigência do contrato terá o seu início na assinatura do instrumento e término em 180 (cento e oitenta) dias.

O prazo de execução observará o disposto no Anexo I – Termo de Referência do Edital

PARÁGRAFO ÚNICO – O prazo contratual, obedecidas às normas legais e regulamentares, poderá ser prorrogado, observados os dispositivos da Lei Federal nº 13.303/16 e da Lei Federal nº 10.520/02, do Edital, e respectivos anexos, bem como as cláusulas do presente Contrato, além dos preceitos do direito privado aplicáveis

PARÁGRAFO ÚNICO – O prazo contratual, obedecidas às normas legais e regulamentares, poderá ser prorrogado por sucessivos períodos, iguais ou inferiores ao fixado, observados os dispositivos da Lei Federal nº 13.303/16 e da Lei Federal nº 10.520/02, do Edital, e respectivos anexos, bem como as cláusulas do presente Contrato, além dos preceitos do direito privado aplicáveis.

CLÁUSULA TERCEIRA: DAS OBRIGAÇÕES DA CONTRATANTE

Constituem obrigações da CONTRATANTE:

- a) Realizar os pagamentos devidos à CONTRATADA, nas condições estabelecidas neste contrato;
- b) Fornecer à CONTRATADA documentos, informações e demais elementos, relacionados à execução do presente contrato;
- c) Exercer a fiscalização e o acompanhamento da execução contratual;
- d) Receber provisória e definitivamente o objeto do contratual, de acordo com o previsto no Edital, e respectivos Anexos.

CLÁUSULA QUARTA: DAS OBRIGAÇÕES DA CONTRATADA

Constituem obrigações da CONTRATADA:

- a) Conduzir os serviços de acordo com as normas legais aplicáveis, e com estrita observância ao Instrumento Convocatório, à Proposta de Preços e a Legislação vigente;
- b) Manter-se, durante toda a execução do Contrato, em compatibilidade com as obrigações assumidas, bem como no que concerne às condições de habilitação e de qualificação, exigidas no curso do procedimento licitatório, conforme Edital, e respectivos Anexos;
- c) Prestar os serviços, nas datas, horários e locais a serem informados pela CONTRATANTE;

PREGÃO ELETRÔNICO N.º 067/22 PROCESSO DE COMPRAS Nº 7210.2022/0005689-1

- d) Prover os serviços ora contratados, com pessoal adequado e capacitado em todos os níveis de trabalho;
- e) Prestar, sem quaisquer ônus para a CONTRATANTE, os serviços contratados necessários à correção e revisão de falhas, vícios ou defeitos verificados no trabalho, sempre que à CONTRATADA imputáveis. Neste caso específico, se as falhas, vícios ou defeitos forem corrigidos pela CONTRATADA, no prazo suplementar, concedido a critério da CONTRATANTE, será afastada a aplicação de sanção administrativa;
- f) Responder pelos serviços que executar, na forma do Edital, respectivos Anexos, e da legislação aplicável;
- g) Iniciar e concluir os serviços, nos prazos estipulados pela CONTRATANTE;
- h) Manter, no local dos serviços, um profissional responsável, devidamente credenciado, para prover o que disser respeito à execução do presente Contrato;
- i) Atender a todos os ditames da legislação civil, comercial, trabalhista, previdenciária e fiscal cabíveis.

CLÁUSULA QUINTA: DA RESPONSABILIDADE

A CONTRATADA é obrigada a reparar, corrigir, remover, reconstruir ou substituir, às suas expensas, no total ou em parte, o objeto do Contrato, em que se verificarem falhas, vícios, defeitos ou incorreções, resultantes da execução, ou de materiais e equipamentos empregados, e responderá por danos causados diretamente a terceiros, ou à própria CONTRATANTE, independentemente da comprovação de sua culpa, ou dolo, na execução do Contrato. Se as falhas e defeitos forem corrigidos pela CONTRATADA, no prazo suplementar estipulado, concedido a critério da CONTRATANTE, será afastada a aplicação da penalidade.

PARÁGRAFO PRIMEIRO: A responsabilidade da CONTRATADA, por danos causados diretamente a terceiros, ou à CONTRATANTE, não será excluída, ou reduzida, pela presença de fiscalização de ambas as partes, ou pelo acompanhamento da execução contratual pela própria SÃO PAULO TURISMO S.A. (SPTURIS).

PARÁGRAFO SEGUNDO: A CONTRATADA é responsável pelos encargos trabalhistas, inclusive os decorrentes de dissídios, acordos e convenções coletivas, previdenciários, fiscais, cíveis e comerciais, que resultem do presente Contrato.

PARÁGRAFO TERCEIRO: A inadimplência da CONTRATADA, quanto aos encargos trabalhistas, previdenciários, fiscais, cíveis e comerciais, não transferirá à CONTRATANTE a responsabilidade por seu pagamento, nem poderá onerar o objeto do presente Contrato.

CLÁUSULA SEXTA: DO VALOR DO CONTRATO

Dá-se a este contrato o valor total (estimado) de R\$ _____ (_____),
sob a dotação orçamentária _____ e
Nota de empenho _____.

PREGÃO ELETRÔNICO N.º 067/22 PROCESSO DE COMPRAS Nº 7210.2022/0005689-1

CLÁUSULA SÉTIMA: DOS PREÇOS E DAS CONDIÇÕES DE PAGAMENTOS

A CONTRATANTE pagará à CONTRATADA os respectivos (preços unitários ou global), constantes na cláusula primeira deste Contrato:

PARÁGRAFO PRIMEIRO: Os documentos fiscais referentes às prestações dos serviços deverão ser emitidos até o último dia do mês e entregues até o 3º (terceiro) dia útil, após a data de emissão, no Setor de Protocolo Geral da SÃO PAULO TURISMO S.A. (SPTURIS), situado na Rua Boa Vista, 280 – Centro, na Cidade e Capital do Estado de São Paulo, **acompanhados das certidões negativas atualizadas do INSS, FGTS, Tributos Federais, Estaduais (se couber), Tributos Mobiliários da Sede, além das relativas à Fazenda do Município de São Paulo (se couber) e Certidão Negativa de Débitos Trabalhistas - CND.** Na hipótese de nota fiscal eletrônica, seu encaminhamento poderá se dar por meio eletrônico, através do e-mail nfe@spturis.com, no prazo estipulado.

PARÁGRAFO SEGUNDO: O descumprimento do prazo limite para emissão e entrega dos documentos fiscais, disposto no PARÁGRAFO PRIMEIRO, altera automaticamente a condição de pagamento original, que passa a ser de 30 (trinta) dias fora o mês de emissão do documento fiscal, bem como ensejará multa de 2% (dois por cento) do total da fatura por mês de atraso na emissão, limitado a 20% (vinte por cento).

PARÁGRAFO TERCEIRO: Após a data da entrega de documento próprio, em que a CONTRATANTE atestou que o objeto foi executado, de acordo com o Edital, e respectivos Anexos, ou após a apuração do valor, descontado do pagamento devido à CONTRATADA, na hipótese de não correção das falhas, vícios ou defeitos, resultantes da execução dos serviços, ou dos materiais e equipamentos empregados, devidamente atestados, a CONTRATADA emitirá nota fiscal, ou fatura dos serviços, e, em 03 (três) dias úteis da emissão dos respectivos documentos, os entregarão no Setor Protocolo Geral da CONTRATANTE, situado na Rua Boa Vista, 280 – Centro, na Cidade e Capital do Estado de São Paulo. Na hipótese de nota fiscal eletrônica, seu encaminhamento poderá se dar por meio eletrônico, através do e-mail nfe@spturis.com, no prazo estipulado, não dispensando sua apresentação física, no protocolo da Contratante.

PARÁGRAFO QUARTO: Juntamente com a nota fiscal ou fatura, a CONTRATADA deverá entregar certidões fiscais atualizadas a que se refere o item 1.2 do Anexo II deste edital.

PARÁGRAFO QUINTO: Serão aceitas certidões positivas, com efeitos de negativas, bem como certidões positivas, cujos débitos estejam judicialmente garantidos, ou com sua exigibilidade suspensa, por decisão judicial.

PARÁGRAFO SEXTO: O prazo de pagamento de cada parcela será realizado em até 15 (quinze) dias contados da data da medição respectiva, ressalvada a última parcela, que será paga em 15 (quinze) dias contados da lavratura do termo de recebimento definitivo. Recaindo o último dia do prazo em sábado, domingo ou feriado, o pagamento

PREGÃO ELETRÔNICO N.º 067/22 PROCESSO DE COMPRAS Nº 7210.2022/0005689-1

se fará no primeiro dia útil subsequente após a apuração do valor a ser descontado do pagamento devido à CONTRATADA, na hipótese de não correção das falhas, vícios ou defeitos resultantes da execução dos serviços ou dos materiais e equipamentos empregados, devidamente atestados de pagamento será de 30 (trinta) dias, a contar da data da entrega, à CONTRATADA, de documento próprio, emitido pela CONTRATANTE, e assinado por ambas as partes, atestando que o objeto foi executado, de acordo com o Edital, e respectivos Anexos, ou após a apuração do valor, descontado do pagamento devido à CONTRATADA, na hipótese de não correção das falhas, vícios ou defeitos, resultantes da execução dos serviços, ou dos materiais e equipamentos empregados, devidamente atestados. Recaindo o último dia do prazo em sábado, domingo ou feriado, o pagamento far-se-á no primeiro dia útil subsequente. Caso venha ocorrer necessidade de providências complementares, por parte da CONTRATADA, a fluência do prazo será interrompida, reiniciando-se a sua contagem a partir da data em que forem cumpridas.

PARÁGRAFO SÉTIMO: O pagamento será realizado em **quatro** parcelas, correspondentes a cada etapa nos percentuais abaixo previstos, após a aprovação das respectivas medições e a entrega da nota fiscal respectiva pela Contratada.

- **1ª etapa:** 30% (trinta por cento) do valor global;
- **2ª etapa:** 50% (cinquenta por cento) do valor global; e
- **3ª etapa:** 18% (dezoito por cento) do valor global
- **4ª etapa:** 02% (dois por cento) do valor global

PARÁGRAFO OITAVO: Ocorrendo eventual atraso no pagamento, o valor do principal devido será reajustado utilizando-se o índice oficial de remuneração básica da caderneta de poupança, e de juros simples, no mesmo percentual de juros incidentes sobre a caderneta de poupança, para fins de compensação de mora (TR+0,5% “pro-rata tempore”), observando-se para tanto, o período correspondente à data prevista para o pagamento, e aquela data em que o pagamento ocorreu efetivamente, nos termos da Portaria Nº 05/12 da Secretaria Municipal de Finanças.

PARÁGRAFO NONO: Não será realizado o pagamento se em nome da CONTRATADA constarem pendências no “Cadastro Informativo Municipal – CADIN.”

PARÁGRAFO DÉCIMO: Se em razão da modalidade de licitação for necessária ou conveniente a abertura de conta em instituição bancária determinada pela CONTRATANTE, deverá a CONTRATADA acolher tal determinação.

PARÁGRAFO DÉCIMO PRIMEIRO: Caso se faça necessária a reapresentação de qualquer fatura por culpa da CONTRATADA, o prazo de 30 (trinta) dias reiniciar-se-á, a contar da data da respectiva reapresentação.

PARÁGRAFO DÉCIMO SEGUNDO: Decorrido o prazo de 12 (doze) meses da data limite para a apresentação da proposta ou do orçamento a que esta proposta se referir, poderá a CONTRATADA fazer jus ao reajuste do valor contratual com base no Índice de Preços ao Consumidor – IPC, apurado pela Fundação Instituto de Pesquisas Econômicas – FIPE, nos termos da Portaria SF 389, de 18/12/17.

PREGÃO ELETRÔNICO N.º 067/22 PROCESSO DE COMPRAS Nº 7210.2022/0005689-1

CLÁUSULA OITAVA: DA EXECUÇÃO E DA FISCALIZAÇÃO

O contrato deverá ser executado fielmente, de acordo com as cláusulas avençadas, nos termos do instrumento convocatório, respectivos Anexos e da legislação vigente aplicável, respondendo o inadimplente pelas consequências da inexecução dos serviços, total ou parcial, execução insatisfatória, atrasos injustificados ou mora na execução.

PARÁGRAFO PRIMEIRO: A execução do Contrato será acompanhada pelo “Gestor do Contrato”, o (a) Sr. (a) Gerente de, a quem caberá a responsabilidade pela fiscalização, quanto à execução contratual, bem como pela emissão de documento próprio, assinado por ambas as partes, atestando que o objeto foi executado, de acordo com o Edital, e respectivos Anexos, ou após a apuração do valor, descontado do pagamento devido à CONTRATADA, na hipótese de não correção das falhas, vícios ou defeitos, resultantes da execução dos serviços, ou dos materiais e equipamentos empregados, devidamente atestados, necessário para que se processe o pagamento.

PARÁGRAFO SEGUNDO: O representante da CONTRATANTE, sob pena de ser responsabilizado administrativamente, anotar em documento próprio todas as ocorrências relativas à execução do presente contrato, determinando o que for necessário à regularização das faltas, vícios ou defeitos observados. No que exceder à sua competência, deverá comunicar imediatamente o fato à Autoridade Superior, para ratificação.

PARÁGRAFO TERCEIRO: A CONTRATADA declara aceitar todas as condições, métodos, processos de inspeção, e controle adotados para fins de fiscalização da CONTRATANTE, obrigando-se a fornecer, por escrito, e quando solicitados, todos os dados, elementos, explicações, esclarecimentos e comunicações, julgados necessários ao bom desempenho contratual.

PARÁGRAFO QUARTO: A qualquer tempo e, independentemente de qualquer formalidade, a CONTRATANTE poderá verificar no local a execução dos serviços, através de pessoa devidamente credenciada e, para tanto, a CONTRATADA assegurar-lhe-á amplo acesso a todas as informações relativas ao cumprimento do presente Contrato.

PARÁGRAFO QUINTO: A fiscalização exercida pela CONTRATANTE não elimina, em hipótese alguma, a responsabilidade da CONTRATADA pela perfeição técnica dos serviços executados, bem como pelos materiais empregados em sua execução.

PARÁGRAFO SEXTO: Todo material destinado à execução dos serviços, se considerado inadequado, sendo rejeitado pela fiscalização da CONTRATANTE, deverá ser substituído, refazendo-se os serviços, sob a exclusiva responsabilidade da CONTRATADA, e sem qualquer ônus para a CONTRATANTE. Neste caso específico, se as falhas, vícios e defeitos forem corrigidos pela CONTRATADA, no prazo suplementar,

PREGÃO ELETRÔNICO N.º 067/22
PROCESSO DE COMPRAS Nº 7210.2022/0005689-1

concedido a critério da CONTRATANTE, será afastada a aplicação de sanção administrativa.

PARÁGRAFO SÉTIMO: Os responsáveis pela fiscalização da CONTRATANTE verificarão se os serviços executados pela CONTRATADA conferem com a descrição inserida da Proposta de Preços, determinando o que for necessário à regularização das falhas, vícios ou defeitos observados. No que exceder à sua competência, os responsáveis pela fiscalização e acompanhamento da execução contratual, comunicarão o fato, no prazo de até 05 (cinco) dias, à Autoridade Superior, para adoção das medidas cabíveis.

CLÁUSULA NONA: DA GARANTIA

No ato da assinatura do Contrato, a CONTRATADA obriga-se a prestar uma garantia, podendo optar por uma, dentre as modalidades de caução em dinheiro, seguro-garantia ou fiança bancária, que será de 5% (cinco por cento) do valor do Contrato, e terá seu valor atualizado, nas mesmas condições contratuais estabelecidas, nos termos do art. 70, §§ 1º e 2º, da Lei federal nº 13.303/16.

PARÁGRAFO PRIMEIRO: A garantia prestada pela CONTRATADA será liberada, ou restituída, após a execução satisfatória das obrigações contratualmente estabelecidas, devendo ser atualizada monetariamente na hipótese de caução em dinheiro.

PARÁGRAFO SEGUNDO: – A modalidade de garantia contratual a ser prestada, dentre uma das admitidas no art.70, §1º, incisos I, II e III, da Lei federal nº 13.303/16, deverá ser capaz de cumprir todos os fins previstos, sendo utilizada para satisfazer débitos decorrentes da execução do contrato, bem como das multas aplicadas à CONTRATADA.

PARÁGRAFO TERCEIRO: As garantias prestadas não poderão ser vinculadas a novas contratações, salvo após sua liberação ou restituição.

CLÁUSULA DÉCIMA: DAS SANÇÕES ADMINISTRATIVAS

A inexecução dos serviços, total ou parcial, execução insatisfatória, mora na execução qualquer inadimplemento ou infração contratual, sujeitará a CONTRATADA, sem prejuízo da responsabilidade civil que lhe couber, assegurados o contraditório bem como a prévia e ampla defesa, às seguintes penalidades:

PARÁGRAFO PRIMEIRO: Advertência, que poderá ser aplicada quando houver execução insatisfatória, ou pequenos transtornos ao desenvolvimento regular dos serviços, desde que a sua gravidade não recomende a aplicação de sanção administrativa mais severa.

PARÁGRAFO SEGUNDO: Multa de 5% (cinco por cento) sobre o valor do Contrato, ou sobre o valor referente à fração do objeto não executado, ou não executado na forma solicitada, em caso de inexecução parcial dos serviços, aplicada na ocorrência de uma

PREGÃO ELETRÔNICO N.º 067/22 PROCESSO DE COMPRAS Nº 7210.2022/0005689-1

primeira infração. No caso de reiteração, a multa corresponderá ao dobro da porcentagem da que tiver sido inicialmente imposta, observando-se sempre o limite de 20% (vinte por cento), sem prejuízo da possibilidade de rescisão do Contrato pela CONTRATANTE.

PARÁGRAFO TERCEIRO: Multa de 20% (vinte por cento) sobre o valor do Contrato, na hipótese de inexecução total dos serviços, caso em que o presente Contrato será rescindido pela CONTRATANTE.

PARÁGRAFO QUARTO: Multa 1% (um por cento) sobre o valor total do Contrato por dia de atraso no início da prestação de serviços, até o máximo de 10 (dez) dias, após o que será aplicada multa de 20% (vinte por cento).

PARÁGRAFO QUINTO: No caso de atraso por período superior a 10 (dez) dias, poderá ser promovida, a critério exclusivo da CONTRATANTE, a rescisão contratual, por culpa da contratada, aplicando-se a pena de multa de 20% (vinte por cento) do valor total do Contrato, além da possibilidade de aplicação da pena de suspensão temporária de participação em licitação e de impedimento de contratar com o SÃO PAULO TURISMO S.A. (SPTURIS), por prazo não superior a 02 (dois) anos.

PARÁGRAFO SEXTO: Suspensão temporária de participação em licitação e de impedimento de contratar com a SÃO PAULO TURISMO S.A. (SPTURIS), ora CONTRATANTE, por prazo não superior a 02 (dois) anos, nos seguintes casos:

- A) Reiteração quanto à execução insatisfatória dos serviços contratados;
- B) Reiteração com relação aos atrasos injustificados na execução e na conclusão dos serviços, em contrariedade ao disposto neste Contrato;
- C) Reiteração na aplicação das penalidades de advertência ou de multa;
- D) Irregularidades que possam ensejar a rescisão do presente Contrato.

PARÁGRAFO SÉTIMO: As sanções de suspensão temporária de participação em licitação e de impedimento de contratar com o SÃO PAULO TURISMO S.A. (SPTURIS), ora CONTRATANTE, por prazo não superior a 02 (dois) anos, poderão ser aplicadas à CONTRATADA ou aos profissionais que, em razão do presente Contrato, nos termos do art. 84, I, II e III, da Lei federal nº 13.303/16:

- a) Tenham sofrido condenação definitiva por praticarem, por meios dolosos, fraude fiscal no recolhimento de quaisquer tributos;
- b) Tenham praticado atos ilícitos visando a frustrar os objetivos da licitação;
- c) Demonstrem não possuir idoneidade para contratar com a CONTRATANTE, em virtude de atos ilícitos praticados.

PARÁGRAFO OITAVO: As sanções de advertência, de suspensão temporária de participação em licitação e impedimento de contratar com o SÃO PAULO TURISMO S.A. (SPTURIS), ora CONTRATANTE, por prazo não superior a 02 (dois) anos, poderão ser aplicadas juntamente com a de multa, com fundamento no art. 83, § 2º, da Lei federal nº 13.303/16.

PREGÃO ELETRÔNICO N.º 067/22 PROCESSO DE COMPRAS Nº 7210.2022/0005689-1

PARÁGRAFO NONO: A multa, aplicada após regular processo administrativo, será descontada da garantia prestada pela CONTRATADA, com base no art. 82, § 2º, da Lei federal nº 13.303/16.

PARÁGRAFO DÉCIMO: Se a multa aplicada for de valor superior ao da garantia prestada, além da perda desta, responderá a CONTRATADA pela sua diferença, a qual será descontada dos pagamentos eventualmente devidos pela CONTRATANTE, seja no âmbito do presente Contrato, ou de quaisquer outros que mantenha com a mesma CONTRATADA, ou, ainda, quando for o caso, cobrada judicialmente, a teor dos artigos 82, § 3º e 83, § 1º, da Lei federal nº 13.303/16, podendo ser utilizados meios alternativos de solução de controvérsias, mencionados no edital.

PARÁGRAFO DÉCIMO PRIMEIRO: As sanções previstas nesta Cláusula Décima, por possuírem natureza jurídica administrativa, não eximirão a CONTRATADA do dever de indenizar a CONTRATANTE, por eventuais perdas e danos, decorrentes das infrações contratuais cometidas, nos termos da legislação cível aplicável.

PARÁGRAFO DÉCIMO SEGUNDO: Os prazos das sanções de suspensão temporária de participação em licitação e impedimento de contratar com a SÃO PAULO TURISMO S.A. (SPTURIS), ora CONTRATANTE, não superior a 02 (dois) anos, serão fixados de acordo com a natureza e a gravidade da infração cometida, consoante os princípios da razoabilidade e da proporcionalidade, no caso concreto.

PARÁGRAFO DÉCIMO TERCEIRO: As sanções administrativas serão aplicadas mediante o devido processo legal administrativo, com os meios e recursos a ele inerentes, assegurados o contraditório e a ampla defesa.

PARÁGRAFO DÉCIMO QUARTO: A CONTRATADA poderá apresentar defesa prévia, no prazo de 10 (dez) dias úteis, nos termos do art. 83, § 2º, da Lei federal nº 13.303/16, contado da notificação da decisão que aplicou a sanção administrativa, através de publicação no Diário Oficial da Cidade de São Paulo, ou por carta, com aviso de recebimento.

PARÁGRAFO DÉCIMO QUINTO: A CONTRATADA poderá interpor recurso administrativo, no prazo de 05 (cinco) dias úteis, contado da notificação da decisão que indeferiu a defesa prévia, por intermédio de publicação no Diário Oficial da Cidade de São Paulo, ou por carta, com aviso de recebimento.

PARÁGRAFO DÉCIMO SEXTO: Na aplicação das sanções de advertência e de multa, a CONTRATADA será notificada mediante publicação no Diário Oficial da Cidade de São Paulo, nos termos do art. 205 do Regulamento de Licitações e Contratos da SPTURIS.

PARÁGRAFO DÉCIMO SÉTIMO: Na aplicação das sanções de suspensão temporária de participação em licitação e impedimento de contratar, por prazo não superior a 02 (dois) anos, com a CONTRATANTE, a notificação da CONTRATADA dar-se-á através de

PREGÃO ELETRÔNICO N.º 067/22 PROCESSO DE COMPRAS Nº 7210.2022/0005689-1

carta, com aviso de recebimento, com fulcro no art. 205 do Regulamento de Licitações e Contratos da SPTURIS.

PARÁGRAFO DÉCIMO OITAVO: Será remetida à Secretaria Municipal de Gestão – Seção de Cadastro de Fornecedores, da Prefeitura da Cidade de São Paulo, cópia da decisão definitiva, proferida em sede de recurso administrativo, que aplicar as sanções de suspensão temporária de participação em licitação, e impedimento de contratar com a SÃO PAULO TURISMO S.A. (SPTURIS), por prazo não superior a 02 (dois) anos, a fim de que seja averbada a respectiva sanção no Cadastro Municipal de Fornecedor.

PARÁGRAFO DÉCIMO NONO: A Controladoria Geral do Município de São Paulo – CGM/SP será comunicada a respeito das sanções administrativas aplicadas pela SÃO PAULO TURISMO S.A. (SPTURIS), para fins de publicidade, no Cadastro Nacional de Empresas Punidas e no Cadastro Municipal de Empresas Punidas, nos termos na Lei federal nº 12.846/13.

CLÁUSULA DÉCIMA PRIMEIRA: DA ALTERAÇÃO E DA RESCISÃO

O contrato somente poderá ser alterado por acordo entre as partes, vedando-se ajuste que resulte em violação da obrigação de licitar, observadas as hipóteses previstas no art. 81 da Lei federal nº 13.303/16, bem como nos artigos 176 e 177 do Regulamento de Licitações e Contratos da SPTURIS.

PARÁGRAFO PRIMEIRO: O Contrato poderá ser rescindido por acordo entre as partes, CONTRATANTE e CONTRATADA, a teor do art. 188 do Regulamento de Licitações e Contratos da SPTURIS.

PARÁGRAFO SEGUNDO: Constituem motivos, dentre outros, para a rescisão do Contrato, com fundamento no art. 187, do Regulamento de Licitações e Contratos da SPTURIS:

- a) Descumprimento, ou cumprimento irregular, de cláusulas contratuais, especificações, projetos e prazos;
- b) Lentidão no cumprimento do objeto deste Contrato, levando a CONTRATANTE a comprovar a impossibilidade da conclusão dos serviços, nos prazos estipulados;
- c) Atrasos injustificados quanto ao início e conclusão dos serviços;
- d) Paralisação dos serviços sem justa causa, e prévia comunicação à CONTRATANTE;
- e) Subcontratação, total ou parcial, do objeto deste Contrato; a associação da CONTRATADA com outrem; a cessão ou transferência, total ou parcial, bem como a fusão, cisão ou incorporação, desde que tais hipóteses não sejam admitidas no presente Contrato; Edital e respectivos Anexos;
- f) Desatendimento às determinações regulares da CONTRATANTE, decorrentes da fiscalização, e do acompanhamento da execução do objeto deste Contrato;
- g) Decretação de falência, ou instauração de insolvência civil, da CONTRATADA;
- h) Dissolução da sociedade, ou o falecimento da CONTRATADA;

PREGÃO ELETRÔNICO N.º 067/22
PROCESSO DE COMPRAS Nº 7210.2022/0005689-1

- i) Alteração social; modificação da finalidade ou da estrutura da empresa, ora CONTRATADA, que prejudique a execução do objeto deste Contrato;
- j) Ocorrência de caso fortuito, ou de força maior, regularmente comprovadas, impeditivas da execução do objeto deste Contrato.

PARÁGRAFO TERCEIRO: O Contrato será rescindido mediante o devido processo legal administrativo, com os meios e recursos a ele inerentes, assegurados o contraditório, e a prévia e ampla defesa, aplicados os parágrafos Décimo Terceiro e Décimo Quarto, da Cláusula Décima, do presente Contrato (no que couber).

PARÁGRAFO QUARTO: Os efeitos da rescisão do Contrato serão operados a partir da comunicação escrita sobre o seu julgamento, ou, na impossibilidade de notificação da CONTRATADA, por meio de publicação oficial, com fulcro no art. 187, § 2º, do Regulamento de Licitações e Contratos da SPTURIS.

CLÁUSULA DÉCIMA SEGUNDA: DA CESSÃO, DA TRANSFERÊNCIA E DA SUBCONTRATAÇÃO

PARÁGRAFO PRIMEIRO: O objeto desta licitação não poderá ser matéria de subcontratação de mais de 30% do valor a ser contratado.

PARÁGRAFO SEGUNDO: A subcontratação dependerá de prévia anuência da São Paulo Turismo S.A. Deverá, a contratada formular o pedido com a indicação de empresas e itens a serem subcontratados, além de comprovação dos mesmos requisitos de habilitação jurídica e regularidade fiscal, e de experiência anterior da parcela a ser executada.

PARÁGRAFO TERCEIRO: A subcontratação deve recair apenas em atividades secundárias e não abranger atividades relativas ao objeto principal do contrato.

PARÁGRAFO QUARTO: A *Subcontratação* não elimina, quando da execução de partes dos serviços pela SUBCONTRATADA, a responsabilidade civil e administrativa da CONTRATADA, decorrente deste Contrato, do Edital, e respectivos Anexos, bem como da legislação cível aplicável.

PARÁGRAFO QUINTO: Se permitida a subcontratação pela CONTRATANTE, o contratado deve apresentar documentação do subcontratado que comprove sua habilitação jurídica, regularidade fiscal e qualificação técnica necessária à execução da parcela da obra ou serviço subcontratado.

PARÁGRAFO SEXTO: É vedada a subcontratação de pessoa jurídica que tenha participado do procedimento licitatório do qual se originou a contratação;

PREGÃO ELETRÔNICO N.º 067/22 PROCESSO DE COMPRAS Nº 7210.2022/0005689-1

PARÁGRAFO SÉTIMO: O objeto deste Contrato não poderá ser subcontratado, no todo ou em parte, a não ser com prévio e expreso consentimento da CONTRATANTE, e sempre mediante celebração de Termo próprio, devidamente motivado.

PARÁGRAFO OITAVO: Se a *Subcontratação*, a critério da CONTRATANTE, for permitida, poderá atingir apenas partes dos serviços, até o limite previsto no Instrumento Convocatório, e respectivos Anexos, que não será maior que 50% (cinquenta por cento) do valor deste Contrato, devendo a SUBCONTRATADA atender, em relação ao objeto da *Subcontratação*, as exigências de qualificação técnica definidas no Edital, e respectivos Anexos.

PARÁGRAFO NONO: Durante a execução do objeto do presente Contrato, a CONTRATADA deverá atender às disposições insertas nos artigos 173 a 175 do Regulamento de Licitações e Contratos da SPTURIS:

CLÁUSULA DÉCIMA TERCEIRA: DA ANÁLISE DOS RISCOS

A análise dos riscos associados a esta contratação foi realizada com base nas informações da Matriz de Risco anexa a este Contrato.

PARÁGRAFO PRIMEIRO: Os riscos decorrentes da relação contratual foram identificados e, sem prejuízo das outras previsões contratuais, estabeleceram-se os respectivos responsáveis na Matriz de Riscos como de responsabilidade da CONTRATADA.

PARÁGRAFO SEGUNDO: A CONTRATADA tem conhecimento da natureza e extensão dos riscos por ela assumidos e os considerou na formulação de sua proposta.

PARÁGRAFO TERCEIRO: É vedada a celebração de aditivos relativos ao equilíbrio econômico financeiro do contrato decorrentes de eventos supervenientes alocados na Matriz de Riscos como de responsabilidade da CONTRATADA.

CLÁUSULA DÉCIMA QUARTA: CLÁUSULA ANTICORRUPÇÃO

Para a execução deste Contrato, nenhuma das partes poderá oferecer; dar; ou se comprometer a dar, a quem quer que seja, ou aceitar; ou se comprometer a aceitar, de quem quer que seja, tanto por conta própria quanto por intermédio de outrem, qualquer pagamento; doação; compensação; vantagens financeiras ou não financeiras; ou benefícios de quaisquer espécies, que constituam prática ilegal, ou de corrupção, de forma direta ou indireta, quanto ao objeto deste Contrato, ou de outra forma a ele não relacionada, devendo garantir, ainda, que seus prepostos e colaboradores ajam da mesma forma.

PREGÃO ELETRÔNICO N.º 067/22
PROCESSO DE COMPRAS Nº 7210.2022/0005689-1

PARÁGRAFO ÚNICO: É permitido a qualquer interessado o conhecimento dos termos do Contrato, e a obtenção de cópia autenticada de seu inteiro teor, ou de qualquer de suas partes, admitida a exigência de ressarcimento de custos, com base na Lei federal nº 12.527/11.

CLÁUSULA DÉCIMA QUINTA: DO CÓDIGO DE CONDUTA E INTEGRIDADE

A CONTRATADA tomou conhecimento do Código de Conduta e Integridade da CONTRATANTE, disponível na página de Governança Corporativa do sítio eletrônico da CONTRATANTE (<http://www.spturis.com.br/transparencia/>) e se obriga a requerer que seus empregados o cumpram.

CLÁUSULA DÉCIMA SEXTA: DO RECURSO AO JUDICIÁRIO E DO FORO DE ELEIÇÃO

As importâncias decorrentes de quaisquer sanções impostas à CONTRATADA, inclusive as perdas e danos ou eventuais prejuízos que a execução do Contrato tenha acarretado, quando superiores à garantia prestada, ou aos créditos que a CONTRATADA tenha em face da CONTRATANTE, que não comportarem cobrança amigável, serão cobrados judicialmente, podendo ser utilizados meios alternativos de solução de controvérsias, inclusive quanto ao equilíbrio econômico-financeiro, em especial a conciliação, a mediação, a arbitragem, ou o Comitê de Prevenção e Solução de Disputas, previsto na Lei municipal nº 16.873/18.

PARÁGRAFO PRIMEIRO: Caso a CONTRATANTE tenha de recorrer, ou comparecer a juízo, para haver o que lhe for devido, a CONTRATADA ficará sujeita ao pagamento, além do principal do débito, à pena convencional de 10% (dez por cento) sobre o valor do litígio, aos juros de mora de 01% (um por cento) ao mês, às despesas e custas do processo, bem como aos honorários sucumbenciais, na forma que vierem a ser fixados.

PARÁGRAFO SEGUNDO: Para dirimir eventuais conflitos, decorrentes deste Contrato, que não possam ser resolvidas por meio amigável, as partes – CONTRATANTE e CONTRATADA, elegem o Foro da Cidade de São Paulo - Comarca da Capital.

CLÁUSULA DÉCIMA SÉTIMA: DA ACEITAÇÃO E DO CUMPRIMENTO

A CONTRATANTE e a CONTRATADA, por seus respectivos representantes legais, aceitam todas as cláusulas e condições estabelecidas no presente Contrato, comprometendo-se a cumprir todas as obrigações ora assumidas.

PARÁGRAFO ÚNICO: E, por estarem de acordo com todas as cláusulas e condições estabelecidas neste instrumento contratual, celebram as partes – CONTRATANTE e CONTRATADA, o presente Contrato, depois de lido, em presença das testemunhas abaixo assinadas.

PREGÃO ELETRÔNICO N.º 067/22
PROCESSO DE COMPRAS Nº 7210.2022/0005689-1

São Paulo, em ____ de _____ de _____.
SÃO PAULO TURISMO S.A. (SPTURIS) – CONTRATADA - GESTOR DO CONTRATO –
TESTEMUNHAS

.....

PREGÃO ELETRÔNICO N.º 067/22
PROCESSO DE COMPRAS Nº 7210.2022/0005689-1

ANEXO V – FORMULÁRIO DE VISTORIA - FACULTATIVA

OBJETO: Contratação de empresa, sob o regime de empreitada por preço global, para gerenciamento e implantação de infraestrutura de suporte técnico envolvem as atividades de implantação e aparelhamento das instalações provisórias, fornecimento de equipamentos de proteção e combate a incêndio, bem como a fornecimento de linhas telefônicas fixas e conexões de dados em alta velocidade necessárias à realização do “E-Prix Cidade de São Paulo”, conforme bases, especificações e condições deste Edital e seus Anexos.

FORMULÁRIO DE VISTORIA

Declaramos que a empresa (_____nome da empresa e CNPJ_____), representada _____ pelo(a) Sr.(a)._____, RG n° _____, devidamente identificado (a), compareceu às instalações da São Paulo Turismo onde se encontram os bens a serem alienados, tomando ciência e vistoriando as condições, características, quantidades, bem como os elementos que possam interferir direta e/ou indiretamente na avaliação dos bens, visando o objeto supracitado, conforme bases, condições e especificações do edital.

São Paulo, __ de _____ de 2023.

Representante legal da empresa

Representante legal SP Turismo

PREGÃO ELETRÔNICO N.º 067/22
PROCESSO DE COMPRAS Nº 7210.2022/0005689-1

ANEXO VI – FORMULÁRIO DE DISPENSA DE VISTORIA

OBJETO: Contratação de empresa, sob o regime de empreitada por preço global, para gerenciamento e implantação de infraestrutura de suporte técnico envolvem as atividades de implantação e aparelhamento das instalações provisórias, fornecimento de equipamentos de proteção e combate a incêndio, bem como a fornecimento de linhas telefônicas fixas e conexões de dados em alta velocidade necessárias à realização do “E-Prix Cidade de São Paulo”, conforme bases, especificações e condições deste Edital e seus Anexos.

FORMULÁRIO DE DISPENSA DE VISTORIA

De acordo com o Acórdão 409/2006 – TCU – Plenário, a vistoria prévia é um direito do licitante, e não sua obrigação. Deste modo, declaramos que fizemos a opção por não realizar a vistoria e declaramos que possuímos conhecimentos suficientes dos bens a serem alienados, e temos ciência de que futuramente não caberá alegação de desconhecimento de suas condições, conforme bases, condições e especificações do edital.

São Paulo, __ de _____ de 2023.

Representante legal da empresa

PREGÃO ELETRÔNICO N.º 067/22
PROCESSO DE COMPRAS Nº 7210.2022/0005689-1
ANEXO VII – PLANTA GERAL

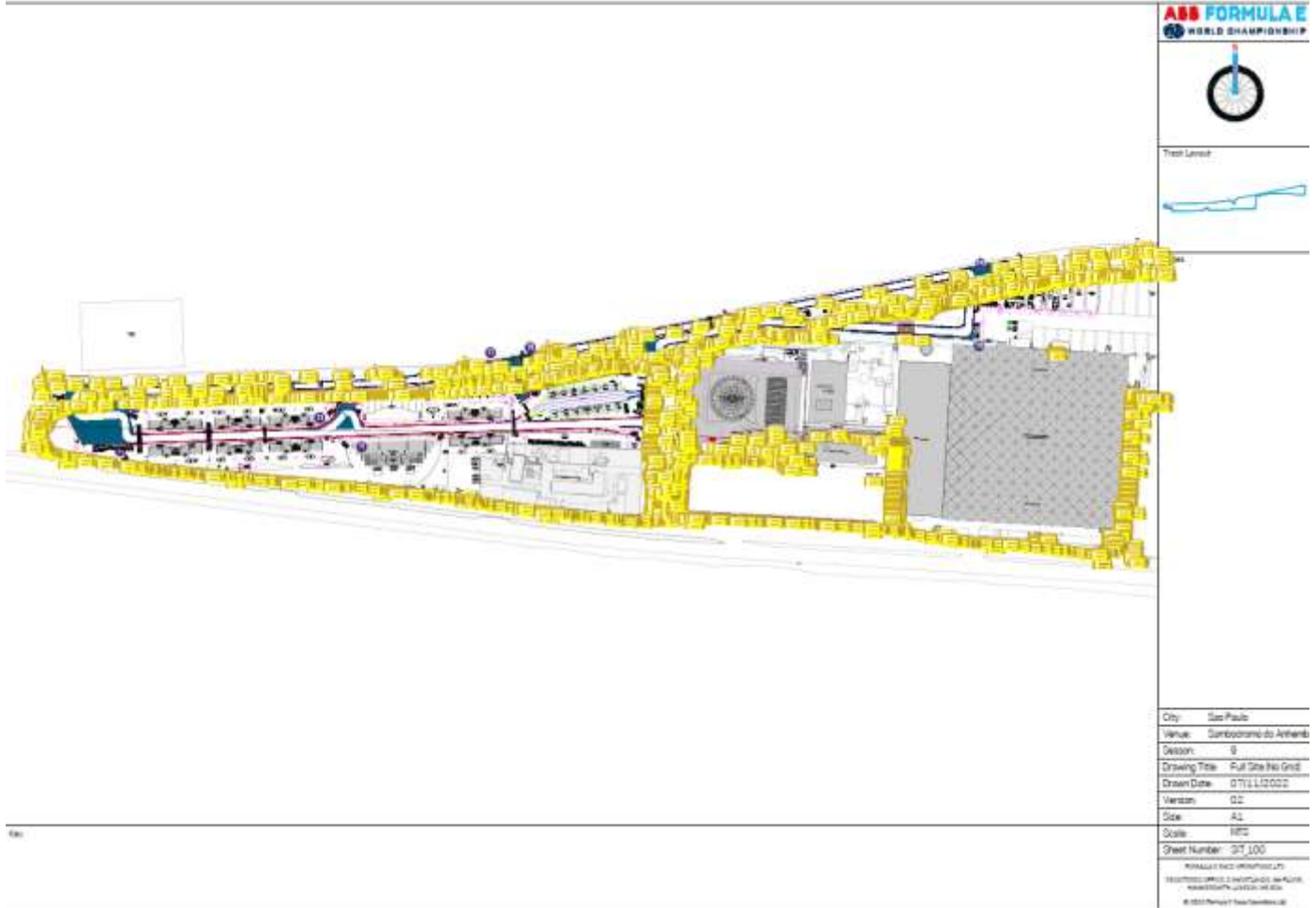

PREGÃO ELETRÔNICO N.º 067/22
PROCESSO DE COMPRAS Nº 7210.2022/0005689-1
ANEXO VIII – PLANTA RACE DIRECTION

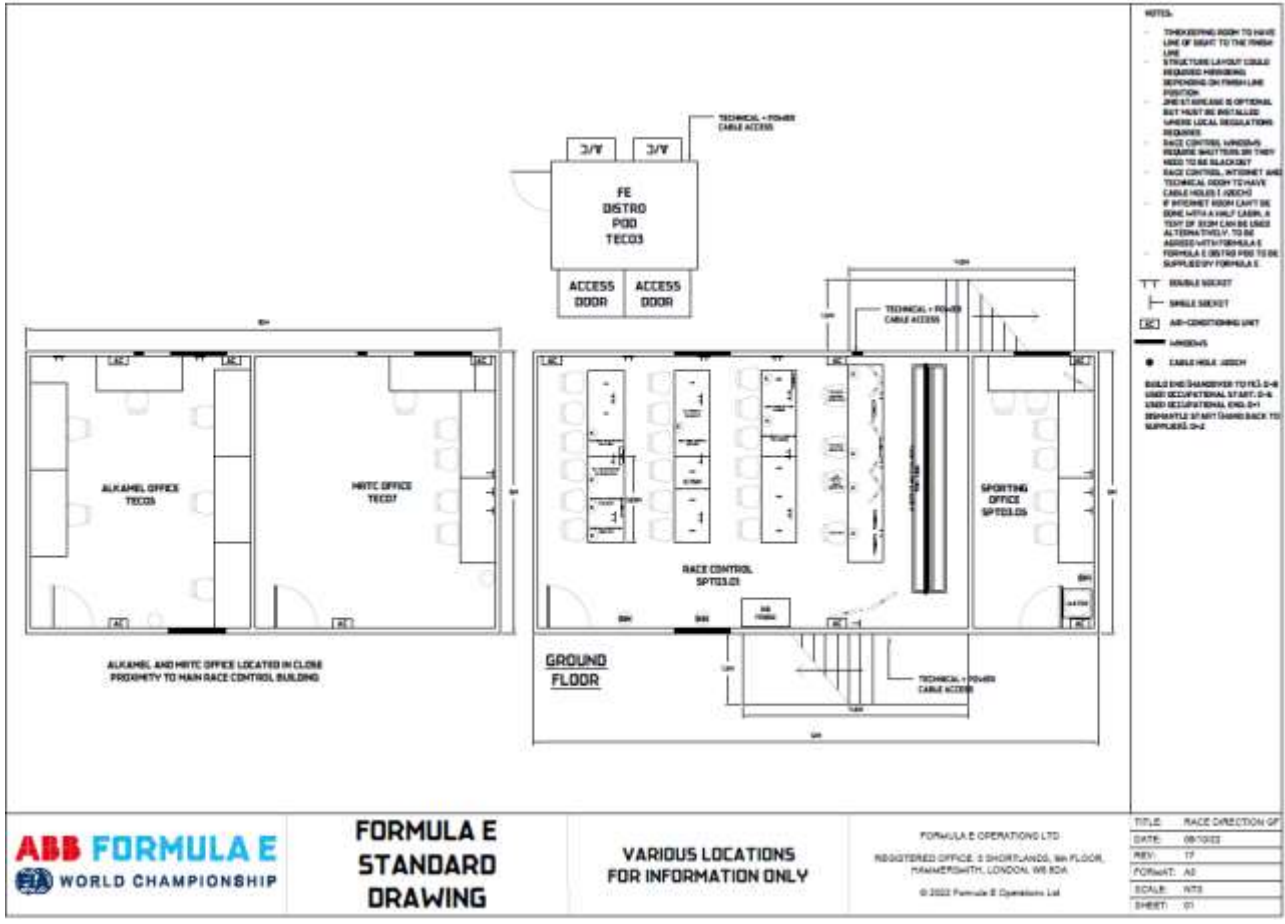

PREGÃO ELETRÔNICO N.º 067/22
PROCESSO DE COMPRAS Nº 7210.2022/0005689-1
ANEXO IX – MEDICAL CENTRE

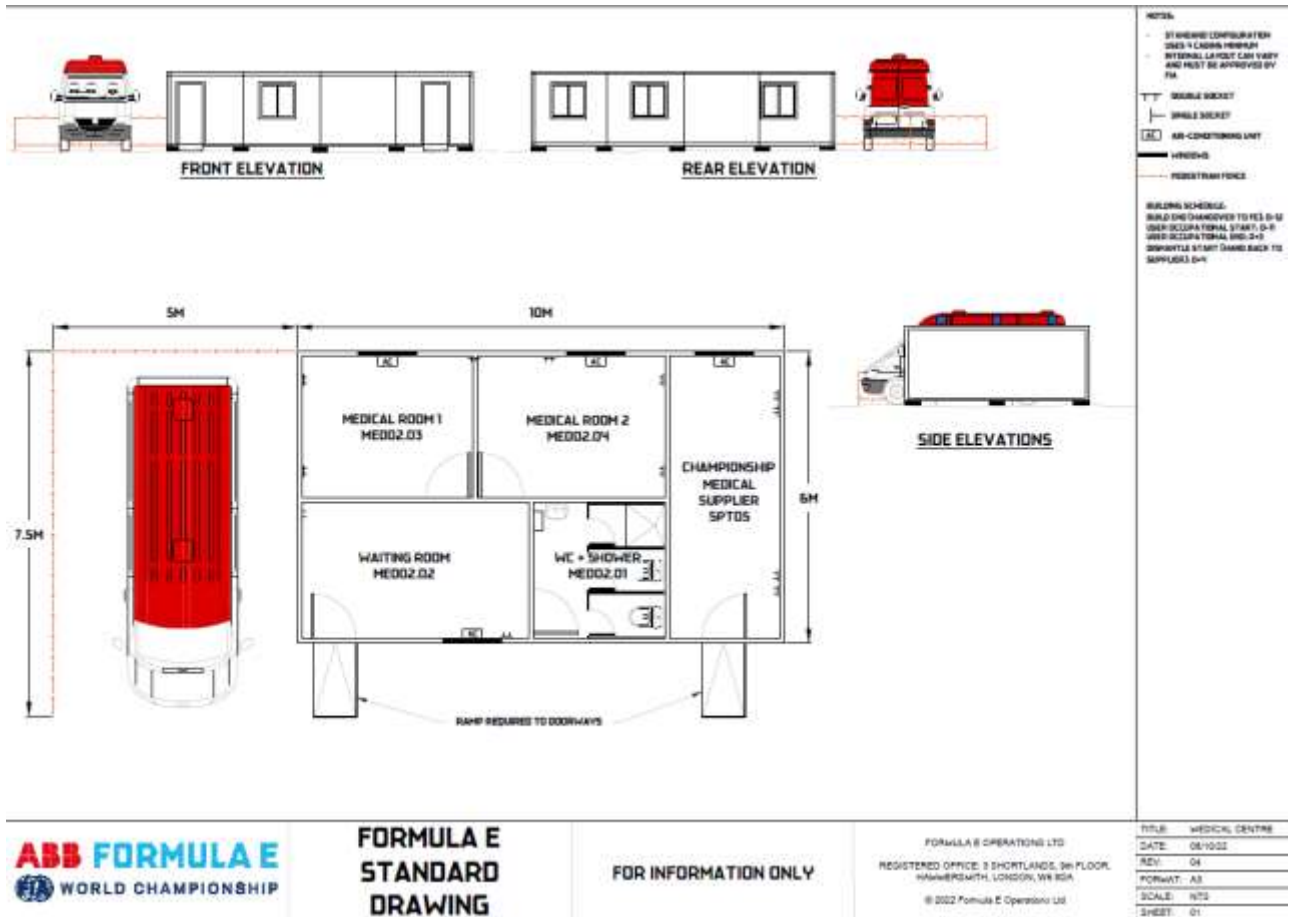

É parte integrante deste edital os ANEXOS relacionados acima, e estarão disponíveis em arquivo eletrônico para download no site www.spturis.com, no Sistema SEI! pelo nº 7210.2022/0005689-1 no endereço <http://processos.prefeitura.sp.gov.br>, e no link: [Anexos](#).