

Processo nº	Folha nº
097/16	

Diretoria Administrativa Financeira e de relação com Investidores  
Gerência de Compras e Contratos  
Comissão Permanente de Licitações - CPL



PREGÃO ELETRÔNICO N.º 009 / 16  
PROCESSO DE COMPRAS Nº 097/16

## **EDITAL RETI-RATIFICADO**

**OBJETO:** Contratação de empresa especializada em estruturas para prestação de serviços de montagem de cobertura, estruturas modulares, ar condicionado, ventiladores e ambientação, compreendendo também os respectivos serviços de transporte, instalação e desmontagem para atendimento ao evento “ENFRENTAMENTO DA DENGUE 2016”, conforme bases, condições e especificações deste Edital e seus anexos.

### **IMPORTANTE**

- **Abertura das propostas:** 11 / 04 / 2016, às 09 : 30 h.
- **Início da Disputa de Preços:** 11 / 04 / 2016, às 10 : 30 h.
- **Formalização de Consultas:**
  - e-mail: [licitacoes@spturis.com](mailto:licitacoes@spturis.com)
  - fones: (11) 2226-0496 / 2226-0683
  - **endereço:** Comissão Permanente de Licitações / Gerência de Compras e Contratos – Sede Administrativa – Av. Olavo Fontoura, 1209 – Portão 35 – Parque Anhembi – Santana – São Paulo – SP – CEP 02012-021
  - **Referência de Tempo:** Para todas as referências de tempo será observado o horário oficial de Brasília (DF).
  - **Sistema operacional utilizado:** LICITAÇÕES-E do Portal do Banco do Brasil - ([www.licitacoes-e.com.br](http://www.licitacoes-e.com.br))
  - **Horário de ENTREGA de documentos e proposta:** 09:00h às 18:00h
  - **Local de entrega:** SETOR DE PROTOCOLO (ao lado da Recepção da Sede Administrativa)  
**Atenção:** a proposta e documentos de habilitação não serão recebidos diretamente pela Comissão Permanente de Licitações, e em horários diferentes do informado acima.

Processo nº	Folha nº
097/16	

Diretoria Administrativa Financeira e de relação com Investidores  
Gerência de Compras e Contratos  
Comissão Permanente de Licitações - CPL



## ANEXOS DESTE EDITAL

- **ANEXO I** – Termo de Referência
- **ANEXO II** – Documentação para Habilitação
- **ANEXO III** – Modelo de Declaração de Inexistência de Menor
- **ANEXO III – A** – Modelo de Declaração ME/EPP
- **ANEXO III – B** – Modelo de Declaração ref. ao item 1.2.5 do Anexo II deste Edital
- **ANEXO III – C** – Modelo de Declaração ref. ao item 1.2.7 do Anexo II deste Edital
- **ANEXO III – D** – Modelo de Declaração ref. ao item 1.2.5.1 do Anexo II deste Edital
- **ANEXO III – E** – Modelo de Proposta e Declaração de atendimento aos requisitos de formulação de proposta
- **ANEXO IV** – Minuta de Contrato (Condições contratuais)

Processo nº	Folha nº
097/16	

Diretoria Administrativa Financeira e de relação com Investidores  
Gerência de Compras e Contratos  
Comissão Permanente de Licitações - CPL



## PREGÃO ELETRÔNICO N.º 009/16

1) A SÃO PAULO TURISMO S.A., por intermédio da Comissão Permanente de Licitações, com a devida autorização da Diretoria Administrativa Financeira e de Relação com Investidores, por meio da utilização de recursos da tecnologia da informação - INTERNET, torna público que, de acordo com as Leis federais 10.520/02, 8.666/93 e alterações, Leis complementares 123/06 e 147/14, Lei municipal 13.278/02 e Decretos Municipais 43.406/03, 44.279/03, 54.102/13, 54.829/14 e 56.475/15, com o Regulamento de Compras e Licitações da São Paulo Turismo S.A., e os termos deste Edital, realizará processo licitatório na forma abaixo:

### DISPOSIÇÕES PRELIMINARES

2) O Pregão Eletrônico será realizado em sessão pública, através da utilização de recursos de tecnologia da informação, compostos por um conjunto de programas de computador que permitem confrontação sucessiva através do envio de lances dos licitantes com plena visibilidade para o pregoeiro e total transparência dos resultados para a sociedade. O Sistema encontra-se inserido diretamente na INTERNET.

3) Os trabalhos serão conduzidos pelo Pregoeiro da São Paulo Turismo S.A., mediante a inserção e monitoramento de dados gerados ou transferidos para a página eletrônica [www.licitacoes-e.com.br](http://www.licitacoes-e.com.br).

### OBJETO

4) A descrição detalhada do objeto da presente licitação consta do Anexo I – Termo de Referência deste Edital.

**OBJETO: Contratação de empresa especializada em estruturas para prestação de serviços de montagem de cobertura, estruturas modulares, ar condicionado, ventiladores e ambientação, compreendendo também os respectivos serviços de transporte, instalação e desmontagem para atendimento ao evento “ENFRENTAMENTO DA DENGUE 2016”, conforme bases, condições e especificações deste Edital e seus anexos.**

Processo nº	Folha nº
097/16	

Diretoria Administrativa Financeira e de relação com Investidores  
Gerência de Compras e Contratos  
Comissão Permanente de Licitações - CPL



## FORMALIZAÇÃO DE CONSULTAS

5) Os interessados que tiverem dúvidas de caráter técnico ou legal quanto à interpretação dos termos deste Edital poderão solicitar os esclarecimentos, providências ou impugnar o ato convocatório do pregão, dentro do prazo legal, preferencialmente pelo e-mail [licitacoes@spturis.com](mailto:licitacoes@spturis.com). Os esclarecimentos serão estendidos a todos os licitantes adquirentes do Edital através da opção “mensagens”, dentro do site [www.licitacoes-e.com.br](http://www.licitacoes-e.com.br).

5.1) Decairá do direito de impugnar os termos do edital de licitação perante a Administração o interessado (potencial licitante) que não o fizer até **02 (dois) dias úteis** antes da data fixada para a abertura da sessão pública.

5.2) Não serão conhecidas impugnações apresentadas fora do prazo legal e/ou assinadas por representante não habilitado legalmente ou não identificado no processo para responder pelo licitante.

5.3) Os pedidos de esclarecimentos referentes ao processo licitatório deverão ser enviados até **03 (três) dias úteis** anteriores à data fixada para abertura da sessão pública, exclusivamente por meio eletrônico via internet, no e-mail [licitacoes@spturis.com](mailto:licitacoes@spturis.com).

## RECEBIMENTO E ABERTURA DAS PROPOSTAS E DATA DO PREGÃO

6) Os interessados deverão observar a data e o horário limite previsto para a abertura das propostas, atentando também para a data e horário para início da disputa, conforme disposto na página 01 deste Edital.

## REFERÊNCIA DE TEMPO

7) Todas as referências de tempo no Edital, no aviso e durante a sessão pública observarão obrigatoriamente o horário oficial de Brasília – DF e, dessa forma, serão registradas no Sistema eletrônico e na documentação relativa ao certame.

## CONDIÇÕES PARA PARTICIPAÇÃO

8) Poderão participar deste Pregão Eletrônico os interessados que atenderem a todas as exigências deste Edital e Anexos.

Processo nº	Folha nº
097/16	

Diretoria Administrativa Financeira e de relação com Investidores  
Gerência de Compras e Contratos  
Comissão Permanente de Licitações - CPL



9) Estarão impedidos de participar de qualquer fase do processo interessados que se enquadrem em uma ou mais das situações a seguir:

I - Sejam declarados inidôneos para licitar por qualquer órgão ou entidade da Administração Direta ou Indireta no âmbito Federal, Estadual ou Municipal, sob pena de incidir no previsto no parágrafo único do art. 97 da Lei nº 8.666/93 e suas alterações;

II - Estejam constituídos sob a forma de consórcio;

III - Tenha(m) como sócio (s) servidor (es) ou dirigente (s) de qualquer esfera governamental da Administração Municipal de São Paulo;

IV - Estejam cumprindo a penalidade de suspensão temporária imposta pela Administração Municipal de São Paulo;

V - Estejam sob falência, dissolução ou liquidação.

## REGULAMENTO OPERACIONAL DO CERTAME

10) O certame será conduzido pelo Pregoeiro, que terá, em especial, as seguintes atribuições:

- a) coordenar o processo licitatório;
- b) receber, examinar e decidir as impugnações e consultas ao edital, apoiado pelo setor responsável pela sua elaboração e pela Gerência Jurídica;
- c) conduzir a sessão pública na internet;
- d) verificar a conformidade da proposta com os requisitos estabelecidos no instrumento convocatório;
- e) dirigir a etapa de lances;
- f) verificar e julgar as condições de habilitação;
- g) receber e examinar os recursos administrativos com apoio da Gerência Jurídica e da área técnica responsável pela elaboração do termo de referência, encaminhando à autoridade competente para decisão;
- h) indicar o vencedor do certame;
- i) adjudicar o objeto, quando não houver recurso;
- j) conduzir os trabalhos da equipe de apoio; e
- k) encaminhar o processo devidamente instruído à autoridade superior e propor a homologação.

11) Para acesso ao Sistema eletrônico, os interessados em participar do Pregão deverão fazer o seu pré-cadastramento junto ao Banco do Brasil. Para fazer o pré-cadastramento o interessado deve dirigir-se a uma agência do Banco do Brasil - provedor do Sistema Eletrônico de Compras Licitações-E - e preencher os formulários próprios.

Processo nº	Folha nº
097/16	



11.1) Os licitantes interessados deverão credenciar representantes, mediante a apresentação de procuração por instrumento público ou particular, atribuindo poderes para formular lances de preços e praticar todos os demais atos e operações no “licitacoes-e”.

11.2) Em sendo sócio, proprietário, dirigente (ou assemelhado) da empresa proponente, deverá apresentar cópia do respectivo Estatuto ou Contrato Social, no qual estejam expressos seus poderes para exercer direitos e assumir obrigações em decorrência de tal investidura.

11.3) A chave de identificação e a senha poderão ser utilizadas em qualquer Pregão Eletrônico dentro do Portal “LICITAÇÕES-E”, salvo quando canceladas por solicitação do credenciado ou por iniciativa do Banco.

11.4) É de exclusiva responsabilidade do usuário o sigilo da senha, bem como seu uso em qualquer transação efetuada diretamente ou por seu representante, não cabendo à São Paulo Turismo S.A. a responsabilidade por eventuais danos decorrentes de uso indevido da senha, ainda que por terceiros.

**11.5) É vedado o credenciamento de um mesmo representante para duas ou mais empresas.**

12) O credenciamento da empresa e de seu representante legal junto ao Sistema eletrônico implica a responsabilidade legal pelos atos praticados e a presunção de capacidade técnica e habilitatória para realização das transações inerentes ao Pregão Eletrônico.

13) A participação no Pregão dar-se-á por meio de digitação da senha privativa do licitante e subsequente encaminhamento da proposta de preço em data e horários previstos, exclusivamente por meio do Sistema eletrônico.

13.1) O encaminhamento de proposta pressupõe **o pleno conhecimento e atendimento às exigências de habilitação previstas no Edital**. O licitante será responsável por todas as transações que forem efetuadas em seu nome no Sistema eletrônico, assumindo como firmes e verdadeiras suas propostas e lances.

14) A validade da proposta será de, no mínimo, 60 (sessenta) dias, contados a partir da data da sessão pública do Pregão.

15) Caberá ao licitante acompanhar as operações no Sistema eletrônico durante a sessão pública do pregão e até a sua homologação, ficando responsável pelo ônus decorrente da perda de negócios diante da inobservância de quaisquer mensagens emitidas pelo Sistema ou de sua desconexão.

Processo nº	Folha nº
097/16	

Diretoria Administrativa Financeira e de relação com Investidores  
Gerência de Compras e Contratos  
Comissão Permanente de Licitações - CPL



16) Os licitantes deverão inserir suas propostas iniciais dentro do Sistema, observando a data e o horário limites para a “Abertura das Propostas”.

16.1) Para participação no Pregão Eletrônico, o licitante deverá manifestar, em campo próprio do Sistema eletrônico, que **cumprimenta plenamente os requisitos de habilitação e que sua proposta está em conformidade com as exigências do instrumento convocatório, conforme art. 21, § 2º do Decreto nº 5.450/05.**

16.2) O licitante enquadrado como microempresa ou empresa de pequeno porte deverá declarar, em campo próprio do Sistema, que atende aos requisitos do art. 3º da LC 123/2006, para fazer jus aos benefícios previstos nessa Lei. A partir dessa declaração, o sistema faz o reconhecimento e abre um campo ao final da disputa para que o Pregoeiro convoque os licitantes que estejam indicados pelo Sistema.

16.2.1) Ao final da disputa de lances, caso a melhor oferta não tenha sido apresentada por microempresa ou empresa de pequeno porte, o Sistema deverá verificar se ocorreu empate ficto previsto no § 2º do art. 44 da Lei Complementar nº 123/2006, ou seja, propostas apresentadas por microempresas ou empresas de pequeno porte, com valores até 5% (cinco por cento) acima do melhor preço ofertado.

16.2.2) Em caso positivo, a microempresa ou a empresa de pequeno porte em situação de empate será convocada a apresentar proposta de preço inferior àquela considerada, até então, vencedora da disputa, no prazo máximo de 05 (cinco) minutos após o encerramento dos lances, sob pena de preclusão.

16.3) A declaração **falsa** relativa ao cumprimento dos requisitos de habilitação sujeitará o licitante às **penalidades** previstas neste Edital e na Legislação pertinente, sem prejuízo da adoção das medidas penais cabíveis.

16.4) Não cabe desistência de proposta, salvo por motivo justo decorrente de fato superveniente e aceito pelo Pregoeiro.

**17) O licitante deverá informar** no campo “Informações Adicionais” do Formulário Eletrônico da Proposta (tal formulário é disponibilizado para os fornecedores quando efetuam o “acesso identificado” no site [www.licitacoes-e.com.br](http://www.licitacoes-e.com.br)), **que atende plenamente as especificações dos serviços, de acordo com o Edital.** A falta dessa informação não acarretará a desclassificação da licitante, visto que a inserção de proposta no Sistema eletrônico do Banco do Brasil ([www.licitacoes-e.com.br](http://www.licitacoes-e.com.br)) indica que a licitante está ciente destas

Processo nº	Folha nº
097/16	

Diretoria Administrativa Financeira e de relação com Investidores  
Gerência de Compras e Contratos  
Comissão Permanente de Licitações - CPL



condições, não podendo alegar desconhecimento das informações contidas no Edital e de seus deveres, em nenhuma hipótese.

**17.1)** O licitante poderá ratificar as informações constantes do campo “**Informações Adicionais**” do Formulário Eletrônico da Proposta, anexando arquivo em formato texto na opção “Anexos da Proposta” com todas as especificações e preços unitários propostos. Não é obrigatório anexar proposta para este Pregão Eletrônico.

**17.2) É VEDADA A INCLUSÃO DE QUALQUER IDENTIFICAÇÃO DO LICITANTE NA PROPOSTA EVENTUALMENTE ANEXADA AO SISTEMA ‘licitacoes-e’.** Caso o Pregoeiro verifique alguma identificação, tanto nas ‘informações adicionais’ quanto na eventual proposta anexada, a licitante será DESCLASSIFICADA.

18) A proposta apresentada e os lances formulados deverão incluir todas e quaisquer despesas necessárias ao cumprimento do objeto desta licitação, tais como: tributos, fretes, seguros e demais despesas inerentes, devendo o preço ofertado corresponder, rigorosamente, às especificações do objeto licitado.

19) A partir do horário previsto no Sistema, terá início a sessão pública do pregão eletrônico, com a divulgação das propostas de preços recebidas, passando o Pregoeiro a avaliar a aceitabilidade das propostas.

20) O Pregoeiro poderá desclassificar, fundamentadamente, as propostas que não atenderem às exigências do Edital, bem como as que ofertarem preços excessivos ou manifestamente inexequíveis, ressalvado o exposto nos itens 67 e 68 deste edital.

20.1) Para a aceitabilidade dos preços, será verificada a compatibilidade do preço ofertado com os parâmetros de preço médio obtidos pela SPTuris em pesquisa de mercado.

21) Após a fase de “Classificação das Propostas”, o Pregoeiro dará seqüência ao processo de Pregão, passando para a fase da “Sessão Pública”, da qual só poderão participar os licitantes que tiveram suas propostas classificadas.

22) Na etapa competitiva, que será aberta com o menor preço ofertado na fase de inserção de propostas, os representantes dos licitantes deverão estar conectados ao Sistema para participar da sessão de lances. A cada lance ofertado o licitante será imediatamente informado de seu recebimento e respectivo horário de registro e valor.



Processo nº	Folha nº
097/16	



- 22.1) O Sistema eletrônico aceita e registra lances cujos valores forem inferiores ao último lance do próprio licitante ou de seus concorrentes.
- 22.2) Não serão aceitos pelo Sistema dois ou mais lances de mesmo valor, prevalecendo aquele que for recebido e registrado em primeiro lugar.
- 23) Durante o transcurso da sessão pública os licitantes serão informados, em tempo real, o valor do menor lance registrado. O Sistema não identificará o autor dos lances ao Pregoeiro e aos demais licitantes.
- 24) O encerramento da etapa normal de lances será decidido pelo Pregoeiro, que informará, sobre o início do modo randômico.
- 24.1) O tempo randômico é gerado pelo Sistema, não sendo possível ao Pregoeiro, ou a qualquer outra pessoa, sua administração.
- 24.2) Decorrido o prazo fixado pelo Pregoeiro, o Sistema eletrônico encaminhará aviso de encerramento do modo normal da disputa, após o que transcorrerá período de tempo randômico (aleatório), que pode variar de 1 segundo a 30 (trinta) minutos, aleatoriamente determinado pelo Sistema, findo o qual será automaticamente encerrada a fase de disputa de lances.
- 25) Se algum licitante fizer um lance que esteja em desacordo com a licitação (preços e diferenças inexequíveis ou excessivas) poderá tê-lo cancelado pelo pregoeiro através do Sistema. Na tela será emitido um aviso e na seqüência o Pregoeiro justificará o motivo da exclusão através de mensagem aos licitantes.
- 26) O Sistema informará a proposta de menor preço imediatamente após o encerramento da etapa de lances ou, quando for o caso, após negociação e decisão pelo pregoeiro acerca da aceitação do lance de menor valor.
- 27) No caso de não haver lances na “Sessão Pública”, serão considerados os valores obtidos na etapa de “Abertura das Propostas”.

**28) Após o encerramento da fase de lances, a licitante classificada em primeiro lugar deverá encaminhar, imediatamente (em até 02 horas após a convocação), através de fax ou e-mail, a planilha com a especificação do objeto e com os preços unitários e totais de cada item que componham o grupo (lote) arrematado (vide “Forma de**

Processo nº	Folha nº
097/16	

Diretoria Administrativa Financeira e de relação com Investidores  
Gerência de Compras e Contratos  
Comissão Permanente de Licitações - CPL



apresentação da Proposta”), bem como todos os documentos de habilitação elencados no Anexo II deste Edital, e quando for o caso, os documentos que estejam solicitados no Anexo I, sob pena de desclassificação da licitante, além das demais penalidades previstas neste Edital.

29) Ao licitante classificado em primeiro lugar caberá a apresentação, **pessoalmente** (ou entregue por portador / correios), da referida Proposta detalhada (*na forma indicada no item “Forma de apresentação da Proposta”*) e os documentos listados no Anexo II deste Edital (além dos documentos e amostras que eventualmente estejam solicitados no Anexo I), em **originais ou fotocópias autenticadas por Tabelião** ou por publicação em órgão da Imprensa Oficial (*Diário Oficial*) ou por membro da Comissão Permanente de Licitações (CPL) da SÃO PAULO TURISMO S.A (nesse caso, o interessado deverá fazer contato com a CPL, que procederá a autenticação dos documentos, e devolvê-lo ao licitante, que deverá **protocolar o envelope no SETOR DE PROTOCOLO da SPTURIS** (ao lado da Recepção da Sede Administrativa). A proposta e os documentos deverão chegar no endereço constante do preâmbulo deste Edital, SETOR DE PROTOCOLO, **no prazo máximo de 2 (dois) dias úteis posteriores à data do encerramento da Sessão Pública do Pregão, independentemente de comunicação do**

Processo nº	Folha nº
097/16	

Diretoria Administrativa Financeira e de relação com Investidores  
Gerência de Compras e Contratos  
Comissão Permanente de Licitações - CPL



**Pregoeiro**, sob pena de desclassificação da licitante, além das demais penalidades previstas neste Edital. O SETOR DE PROTOCOLO procederá o recebimento, com carimbo contendo data, horário e nome do responsável pelo recebimento.

30) O Pregoeiro poderá solicitar no **chat de mensagens aberto no Sistema, desde o encerramento da disputa até a efetiva homologação do processo licitatório**, a documentação das demais licitantes classificadas, obedecendo a ordem de classificação, para garantir a aquisição do objeto dentro das exigências do Edital. As empresas convocadas que não apresentarem a documentação estarão sujeitas às penalidades previstas neste Edital, ficando de inteira responsabilidade dos licitantes o acompanhamento das mensagens e dos resultados naquele Sistema até a homologação do certame.

30.1) O Pregoeiro poderá encaminhar contraproposta diretamente ao licitante que tenha apresentado o lance mais vantajoso, observado o critério de julgamento e o valor estimado para a contratação.

31) No pressuposto de que todos os licitantes estejam obrigatoriamente habilitados para a disputa do certame, o Pregoeiro poderá, a seu critério, dispensar a apresentação da documentação através de fax/email, solicitando o envio da documentação que integrará, definitivamente, o processo (cópias autenticadas por Tabelião ou em original), ao licitante vencedor do grupo (lote), assim como aos demais convocados.

32) Se a proposta ou o lance de menor valor não for aceitável, ou se o licitante desatender às exigências habilitatórias, o pregoeiro examinará a proposta ou o lance subsequente, verificando a sua compatibilidade e a habilitação do licitante, na ordem de classificação, e assim sucessivamente, até a apuração de uma proposta ou lance que atenda o Edital. Também nessa etapa o Pregoeiro poderá negociar com o licitante para que seja obtido preço melhor.

33) A autoridade competente da São Paulo Turismo S.A., observando-se o motivo do desatendimento das exigências habilitatórias, aplicará as penalidades previstas neste Edital.

34) Constatando o atendimento das exigências fixadas neste Edital, a licitante será declarada VENCEDORA e, transcorridas as fases e os prazos legais, o objeto será adjudicado ao autor da proposta ou lance de menor preço.

Processo nº	Folha nº
097/16	

Diretoria Administrativa Financeira e de relação com Investidores  
Gerência de Compras e Contratos  
Comissão Permanente de Licitações - CPL



São Paulo  
turismo  
www.spturis.com



35) O acompanhamento dos resultados, mensagens do pregoeiro, recursos e atas pertinentes a este edital DEVERÃO ser consultados no Sistema LICITAÇÕES-E ([www.licitacoes-e.com.br](http://www.licitacoes-e.com.br)).

### FORMA DE APRESENTAÇÃO DA PROPOSTA PELO LICITANTE CONVOCADO

36) O licitante vencedor da disputa e todos os demais que forem convocados pelo Pregoeiro através do Sistema eletrônico, deverão apresentar **a proposta DETALHADA e os documentos exigidos nos Anexos I e II do Edital, conforme estabelecido nos itens 28 e 29**, devendo ser endereçados à Comissão Permanente de Licitações da SÃO PAULO TURISMO S.A., A/C. Pregoeiro, apresentando proposta e declarações que devem ser emitidas pelo licitante, em papel timbrado, constando ainda os dados da empresa, endereço completo, telefone para contato, fax, e-mail, data, nome do responsável legal e assinatura deste. Os documentos e proposta deverão ser protocolados no SETOR DE PROTOCOLO da SPTURIS (ao lado da recepção da Sede Administrativa).

37) A proposta a ser entregue pelo licitante vencedor e demais convocados, deve ser **detalhada**, segundo o modelo do ANEXO III-E, em original, em papel timbrado da licitante, com impressão em uma só das faces de cada folha, sem rasuras, devidamente datada e assinada, com a respectiva identificação e indicação do cargo de quem a assina, constando:

- a) O nome da empresa, razão ou denominação social, endereço completo, contendo o nº do CNPJ;
- b) A especificação dos serviços e/ou materiais ofertados, observando as especificações e condições elencadas no **ANEXO I** do presente Edital e demais informações que a licitante julgar necessárias, bem como a marca ofertada quando o Edital assim o exigir;
- c) os valores da **proposta final, contendo os preços unitários e totais, e ainda o preço global da proposta, em algarismos e por extenso** (*preços corrigidos de acordo com os eventuais lances ocorridos durante a sessão, cuja resultante deverá ser o preço para o valor unitário apresentado, com no máximo **DUAS casas depois da vírgula, sem necessidade de arredondamento**, com o detalhamento de todos os custos, diretos e indiretos, especificando encargos fiscais, comerciais, sociais e trabalhistas, mão-de-obra, materiais, despesas diversas, lucro, enfim, todos os componentes de custo dos serviços necessários a adequada prestação do objeto de que trata este procedimento licitatório*).

**Obs.:** Fica entendido que o preço global da proposta é o somatório dos preços totais de cada item.

Processo nº	Folha nº
097/16	

Diretoria Administrativa Financeira e de relação com Investidores  
Gerência de Compras e Contratos  
Comissão Permanente de Licitações - CPL



**d) A forma de pagamento, a validade da proposta, o prazo de execução dos serviços e/ou a entrega de materiais, o prazo de garantia, etc., nos termos preconizados no Anexo I deste Edital.**

**Obs.:** Na hipótese de omissão na proposta de quaisquer das informações elencadas no item 37 – alínea “d”, ficarão subentendidos os respectivos prazos definidos no Anexo I deste Edital.

38) A mera apresentação da proposta NO SISTEMA ELETRÔNICO DO BANCO DO BRASIL – LICITAÇÕES-E ([www.licitacoes-e.com.br](http://www.licitacoes-e.com.br)) pelo interessado implicará na manifestação da sua **concordância em assumir inteira responsabilidade pela adequada e fiel execução do compromisso assumido**, dentro dos prazos estabelecidos e nos termos do presente Edital.

38.1) Não se admitirá proposta que apresente valores simbólicos, irrisórios ou de valor zero, incompatíveis com os preços de mercado, exceto quando se referirem a materiais e instalações de propriedade do **licitante**, para os quais ele renuncie à parcela ou à totalidade de remuneração.

38.2) Não serão aceitas propostas com preços excessivos ou manifestamente inexequíveis.

39) A proposta deverá seguir o modelo constante do ANEXO III - E deste Edital e a declaração de atendimento aos requisitos de formulação de proposta.

#### **MICROEMPRESAS E EMPRESAS DE PEQUENO PORTE**

40) As licitantes enquadradas nos regimes “Microempresa - ME” e “Empresas de Pequeno Porte - EPP” terão tratamento diferenciado e favorecido neste Pregão Eletrônico, conforme artigos 44 e 45 da Lei Complementar 123/06 e Decreto Municipal nº 56.475/15;

40.1) Serão consideradas, para os efeitos deste Pregão, “Microempresas” e “Empresas de Pequeno Porte” aquelas sociedades empresárias, sociedades simples, a empresa individual de responsabilidade limitada e empresários enquadrados nos termos do Art. 3º da Lei Complementar 123/06.

40.2) Para a participação de microempresa ou empresa de pequeno porte, as licitantes deverão declarar tal condição, mediante os meios disponibilizados pelo Sistema.

40.3) A não indicação de Microempresa e Empresa de Pequeno Porte, no campo apropriado da proposta eletrônica, acarretará no declínio da condição especial.

Processo nº	Folha nº
097/16	

Diretoria Administrativa Financeira e de relação com Investidores  
Gerência de Compras e Contratos  
Comissão Permanente de Licitações - CPL



40.4) A falsidade das declarações prestadas, objetivando os benefícios da Lei Complementar nº 123/06, poderá caracterizar o crime de que trata o artigo 299 do Código Penal, sem prejuízo do enquadramento em outras figuras penais e das sanções previstas na legislação pertinente e, em especial, o disposto no item 57.2 e 57.3 deste edital, mediante o devido processo legal, e implicará, também, a inabilitação da licitante, se o fato vier a ser constatado durante o trâmite da licitação.

41) Será assegurada, como critério de desempate, preferência de contratação para as microempresas e empresas de pequeno porte.

41.1) Entende-se por empate aquelas situações em que as propostas apresentadas pelas ME's e EPP's sejam iguais ou até 5% (cinco por cento) superiores à proposta mais bem classificada, mesmo que entre elas existam preços ofertados por outras empresas.

42) Ocorrendo o empate, proceder-se-á na forma do art. 45 da Lei Complementar 123/06:

42.1) – a microempresa ou empresa de pequeno porte mais bem classificada poderá apresentar proposta de preço inferior àquela considerada vencedora do certame, no prazo máximo de 5 (cinco) minutos após o encerramento dos lances, sob pena de preclusão;

42.2) – não ocorrendo a manifestação da microempresa ou empresa de pequeno porte, na forma do item anterior, serão convocadas as remanescentes que porventura se enquadrem na hipótese do § 2º do art. 44 da Lei Complementar 123/06, na ordem classificatória, para o exercício do mesmo direito;

42.3) O disposto neste item somente se aplicará quando a melhor oferta não tiver sido apresentada por microempresa ou empresa de pequeno porte.

43) Independente da condição especial de Microempresa ou Empresa de Pequeno Porte, a empresa melhor classificada deverá atender, na íntegra, a exigência dos itens 28 e 29 deste Edital.

44) Havendo alguma restrição na comprovação da **regularidade fiscal** das empresas enquadradas como ME ou EPP, será assegurado o prazo de 05 (cinco) dias úteis, após a declaração do vencedor, para a regularização da documentação, pagamento ou parcelamento do débito, e emissão de eventuais certidões negativas ou positivas com efeito de certidão negativa, podendo ser prorrogado por mais 05 (cinco) dias úteis, a critério do Pregoeiro.

44-A) Não se concretizando a contratação da microempresa ou empresa de pequeno porte, a autoridade competente decidirá motivadamente pela revogação ou pelo prosseguimento da licitação.

44-A.1) Na hipótese da microempresa ou empresa de pequeno porte ter se sagrado vencedora da licitação, com o benefício do empate ficto previsto no § 2º do artigo 44 da Lei Complementar 123/06, poderão ser

Processo nº	Folha nº
097/16	



convocadas as remanescentes que porventura se enquadrem na situação do empate ficto, na ordem classificatória, para o exercício do mesmo direito, desconsiderado o preço ofertado no primeiro desempate, garantidos os mesmos prazos inicialmente concedidos. Não havendo o exercício do benefício do desempate por microempresa ou empresa de pequeno porte ou sua efetiva contratação, o objeto licitado poderá ser adjudicado em favor da proposta originalmente vencedora do certame, nos termos do disposto no § 1º do artigo 45 da Lei Complementar 123/06.

44-A.2) No caso da microempresa ou empresa de pequeno porte ter se sagrado vencedora da licitação por ter sido desde logo a mais bem classificada, poderão ser convocadas as licitantes remanescentes, na ordem classificatória, para o prosseguimento do certame ou da contratação, conforme o caso, sem a aplicação do benefício do empate ficto. O Pregoeiro, em nova sessão pública, examinará as ofertas subsequentes até a apuração de uma que atenda ao edital, podendo, inclusive, negociar diretamente com o proponente para que seja obtido preço melhor.

44-A.3) Aplica-se o disposto também às hipóteses de inabilitação de microempresa e empresa de pequeno porte mais bem classificada.

44.1) A não-regularização da documentação, nos termos do item anterior, implicará decadência do direito à contratação, sem prejuízo das sanções previstas neste Edital.

44.1.1) As sanções cabíveis são as estabelecidas para as hipóteses de descumprimento total das obrigações assumidas, nas Leis federais 8.666/93 e 10.520/02 e neste edital (itens 57.2 e 57.3).

## COOPERATIVAS

45) Se a licitante for cooperativa de trabalho, para fins de aferição do preço ofertado, ao valor total proposto será acrescido o percentual de 15% (quinze por cento) a título de contribuição previdenciária que nos termos do artigo 22, inciso IV, da Lei Federal nº 8.212, de 24 de junho de 1991, com a redação introduzida pela Lei Federal nº 9.876/99, c/c artigo 15, I, da Lei Federal nº 8.212/91, constitui obrigação da Administração Contratante; **O valor a ser ofertado nos lances, pela empresa, se Cooperativa, deverá contemplar o valor dos serviços acrescido do referido percentual.**

45.1) As sociedades cooperativas que tenham auferido, no ano-calendário anterior, receita bruta até o limite definido no inciso II do “caput” do artigo 3º da Lei

Processo nº	Folha nº
097/16	

Diretoria Administrativa Financeira e de relação com Investidores  
Gerência de Compras e Contratos  
Comissão Permanente de Licitações - CPL



Complementar 123/06, exceto quando vedada a sua participação em licitações e contratações, nos termos do § 1º do artigo 1º da Lei Municipal 15.944/13, poderão fazer jus aos benefícios concedidos pelo Decreto Municipal 56.475/15.

46) Em se tratando de Cooperativas, os licitantes deverão atender, quando da formulação da proposta de preços, os termos da Orientação Normativa nº 01/2002/PREF.G apresentando a planilha de preços como segue:

A proposta impressa deverá ser acompanhada de planilha de composição de custos, nos termos da Orientação Normativa 1/02 – PREF.G, publicada no DOM de 06/02/02, contendo:

- a) O valor exato referente ao custo com mão-de-obra;
- b) A discriminação dos materiais a serem fornecidos e os equipamentos a serem utilizados na prestação do serviço, com seus respectivos valores, a serem excluídos da base de cálculo da contribuição, em conformidade com a legislação federal pertinente (Dec. Federal 3.048/99, Instrução Normativa 971 de 13/11/09 e demais disposições aplicáveis à espécie).
- c) A fixação da base de cálculo da contribuição social respeitará sempre o percentual mínimo fixado pelo INSS.

47) O presente edital obedece integralmente o acordado no Termo de Ajustamento de Conduta celebrado com o Ministério Público do Trabalho e a São Paulo Turismo S/A, homologado pelo MM. Juiz da 29ª Vara do Trabalho de São Paulo, nos autos da Ação Civil Pública, Processo nº 2649/2002 e do Decreto Municipal nº 52.091/11, art 1º § 2º, I.

48) Os serviços devem ser prestados com absoluta autonomia dos cooperados em relação ao tomador de serviços.

### CRITÉRIO DE JULGAMENTO

49) A disputa de lances no Sistema dar-se-á pelo **PREÇO GLOBAL**. No julgamento das propostas, a classificação se dará em ordem crescente dos preços apresentados, sendo considerada vencedora a proposta que cotar o **MENOR PREÇO GLOBAL**, observadas as especificações técnicas e condições definidas no Anexo I deste, bem como as exigidas no presente Edital.



Processo nº	Folha nº
097/16	

Diretoria Administrativa Financeira e de relação com Investidores  
Gerência de Compras e Contratos  
Comissão Permanente de Licitações - CPL



## RECURSOS

50) O licitante que desejar recorrer contra decisões do Pregoeiro poderá fazê-lo em até 24 (vinte e quatro) horas após a “Declaração do Vencedor” no Sistema, manifestando **obrigatoriamente sua intenção** de recurso com **registro da síntese** das suas razões, no **campo apropriado do Sistema (“acolhimento de recurso”)**. O Pregoeiro fará análise da **motivação** da intenção de recurso, procedendo então sua aceitabilidade ou cancelamento. O licitante terá o prazo de 3 (três) dias úteis para apresentação das razões de recurso e igual prazo terão as demais licitantes para a apresentação das contra-razões, contado do término do prazo da recorrente.

50.1) O encaminhamento do registro de intenção de recurso é possível somente por meio eletrônico (Sistema LICITAÇÕES-E).

50.2) É assegurada vistas imediatas dos autos a qualquer interessado, após o Pregoeiro “declarar o vencedor”, alterando o status da licitante arrematante para “Declarado Vencedor” no Sistema eletrônico [www.licitacoes-e.com.br](http://www.licitacoes-e.com.br).

51) A falta de manifestação imediata e **motivada** da intenção do recurso no Sistema (“Acolhimento de Recurso”), importará a decadência do direito de recurso.

52) Não serão conhecidos os recursos apresentados fora do prazo legal e/ou subscritos por representante não habilitado legalmente ou não identificado no processo para responder pelo licitante.

53) Não será concedido prazo para recursos sobre assuntos meramente protelatórios ou quando não justificada a intenção de interpor o recurso pelo licitante.

54) As razões de recurso ou de contra-razões de que trata o item 50 deverão ser endereçados à Avenida Olavo Fontoura, 1209 – Portão 35 – Parque Anhembi – Santana, São Paulo – SP, A/C Comissão Permanente de Licitações.

55) Os recursos contra decisões do pregoeiro terão efeito suspensivo.

56) O acolhimento de recurso importará a invalidação apenas dos atos insuscetíveis de aproveitamento.

## SANÇÕES ADMINISTRATIVAS

57) O descumprimento das obrigações estipuladas neste Edital e seus Anexos, sem prejuízo das penalidades previstas no instrumento contratual e na legislação vigente, sujeitará o licitante, assegurado o contraditório e a ampla defesa, às seguintes penalidades:

Processo nº	Folha nº
097/16	



- 57.1) Advertência, que poderá ser aplicada ao licitante que, sem justo motivo, tumultuar ou causar transtornos ao andamento do procedimento licitatório, desde que a gravidade da sua conduta não recomende a aplicação de penalidade mais grave.
- 57.2) Multa de 5% (cinco por cento) sobre o valor de sua proposta, em caso de recusa injustificada em assinar o Contrato.
- 57.2.1) O prazo máximo para assinatura do contrato, contado da data de convocação da São Paulo Turismo S.A., é de 02 (dois) dias úteis.
- 57.2.2) Incide na mesma pena o licitante que, convocado dentro do prazo de validade da proposta, deixar de entregar a documentação exigida no certame, dar causa ao retardamento na execução do objeto licitado ou não manter a proposta ofertada, sem prejuízo da reparação dos eventuais danos causados à São Paulo Turismo S.A.;
- 57.3) Impedimento de licitar e contratar com a Administração Pública Municipal, por prazo não superior a 5 (cinco) anos ou enquanto perdurarem os motivos determinantes da punição ou, ainda, até que seja promovida a reabilitação, quando houver, em especial:
- 57.3.1) Apresentação de documentos falsos ou falsificados;
- 57.3.2) Constatação de fraude na comprovação da habilitação ou no recolhimento de quaisquer tributos;
- 57.3.3) Comportamento de modo inidôneo ou prática de atos ilícitos que demonstrem não possuir o licitante idoneidade para contratar com a São Paulo Turismo S.A.
- 57.3.4) Reincidência na prática das infrações sujeitas às penalidades de advertência ou de multa;
- 57.4) Declaração de Inidoneidade para licitar e contratar com a Administração Pública enquanto perdurarem os motivos determinantes da punição ou até que seja promovida a reabilitação perante a própria autoridade que aplicou a penalidade, em caso de reincidência na prática das condutas apenadas com a suspensão temporária do direito de licitar e impedimento de contratar com a Administração, salvo se o ato praticado acarretar grandes prejuízos/danos à São Paulo Turismo S.A. ou à Municipalidade, caso em que a pena de declaração de inidoneidade será aplicada de imediato, observado o disposto no subitem 57.10.

Processo nº	Folha nº
097/16	

Diretoria Administrativa Financeira e de relação com Investidores  
Gerência de Compras e Contratos  
Comissão Permanente de Licitações - CPL



- 57.5) A pena de multa poderá ser aplicada cumulativamente com as demais sanções, não terá caráter compensatório e a sua cobrança não isentará a CONTRATADA da obrigação de indenizar eventuais perdas e danos.
- 57.6) A aplicação de penalidade não exclui a possibilidade de inabilitação ou de rescisão administrativa do Contrato, garantidos o contraditório e a defesa prévia.
- 57.7) Eventuais penalidades pecuniárias, aplicadas à CONTRATADA após o devido procedimento, poderão ser ressarcidas por meio de compensação, descontando-se de pagamentos vincendos que a CONTRATADA tenha a receber da CONTRATANTE, seja no âmbito do presente contrato ou de quaisquer outros que mantenha com a CONTRATANTE, ou poderão ser descontados da garantia prestada, nos termos da cláusula nona, se houver, ou, ainda, ser cobrado administrativa ou judicialmente.
- 57.8) O prazo da suspensão será fixado de acordo com a natureza e a gravidade da falta cometida, observado o princípio da proporcionalidade.
- 57.9) Será remetida à Secretaria Municipal de Gestão – Seção de Cadastro de Fornecedores, cópia do ato que aplicar qualquer penalidade ou da decisão final do recurso interposto pela CONTRATADA, a fim de que seja averbada a penalização no cadastro municipal de fornecedores.
- 57.10) A aplicação das penalidades será precedida da concessão dos prazos estabelecidos em lei para apresentação de defesa prévia e de recurso, a contar da intimação de cada um dos atos, oportunidade em que será aberta vista do processo aos licitantes e demais interessados.

## FORMALIZAÇÃO DO CONTRATO

58) Homologada a licitação pela autoridade competente, a São Paulo Turismo S.A. convocará regularmente a adjudicatária para assinar e retirar o respectivo Termo Contratual, ou o seu substitutivo, no prazo de até dois (02) dias úteis, sob pena de decair do direito à contratação, sem prejuízo das sanções previstas na legislação aplicável.

59) Por força do disposto na Lei Municipal 14.094/05 e no Decreto Municipal 47.096/06, a São Paulo Turismo S.A. está impedida de contratar, e efetuar pagamentos às empresas inscritas no Cadastro Informativo Municipal - CADIN. Será verificada no site <http://www.prefeitura.sp.gov.br/cadin/> se a empresa vencedora está inscrita no CADIN - Cadastro Informativo Municipal - da Prefeitura Municipal de São Paulo. O mesmo

Processo nº	Folha nº
097/16	

Diretoria Administrativa Financeira e de relação com Investidores  
Gerência de Compras e Contratos  
Comissão Permanente de Licitações - CPL



procedimento será efetuado pela Gerência de Contabilidade e Finanças a cada pagamento.

## CONDIÇÕES CONTRATUAIS

60) Todas as condições contratuais estão dispostas no Anexo IV - Minuta do Contrato.

60.1) O objeto a ser contratado não poderá ser objeto de cessão ou transferência.

60.2) O objeto desta licitação não poderá ser matéria de subcontratação, no todo ou em parte, a não ser com prévio e expresse consentimento da CONTRATANTE e sempre mediante instrumento próprio, devidamente motivado.

60.3) Se permitida a subcontratação pela Contratante, de no máximo de 40% e desde que não recaia no objeto da qualificação técnica, ficará responsável o Contratado por todos os direitos e obrigações que do contrato advierem devendo o Subcontratado atender a todos os requisitos de habilitação estabelecidos no instrumento convocatório e legislação específica.

61) No ato da assinatura do Termo Contratual, a licitante vencedora obriga-se a prestar uma garantia, com vigência por todo o período da contratação, relativa à 5% (cinco por cento) do valor do contrato, a ser restituída após sua execução satisfatória.

61.1) A modalidade de garantia contratual a ser prestada, dentre uma das admitidas no art. 56, §1º, da lei nº 8.666/93, deverá ser capaz de cumprir todos os fins previstos, ou seja, será utilizada para satisfazer débitos decorrentes da execução do contrato e/ou multas aplicadas à empresa contratada.

## DISPOSIÇÕES FINAIS

62) No caso de desconexão com o pregoeiro, no decorrer da etapa competitiva do certame, o Sistema eletrônico poderá permanecer acessível aos licitantes para recepção dos lances, retomando o pregoeiro, quando possível, sua atuação no Pregão, sem prejuízos dos atos realizados. Quando a desconexão persistir por tempo superior a 10 (dez) minutos, a sessão do pregão será suspensa e terá reinício somente após comunicação expressa aos licitantes.

63) A presente licitação não importa necessariamente em contratação, podendo a São Paulo Turismo S.A. revogá-la, no todo ou em parte, por razões de interesse público, derivadas de fato superveniente comprovado ou anulá-la por ilegalidade, de ofício ou por provocação, mediante ato escrito e fundamentado, disponibilizado no Sistema para

Processo nº	Folha nº
097/16	

Diretoria Administrativa Financeira e de relação com Investidores  
Gerência de Compras e Contratos  
Comissão Permanente de Licitações - CPL



---

conhecimento dos licitantes da licitação.

64) O licitante é responsável pela fidelidade e legitimidade das informações prestadas e dos documentos apresentados em qualquer fase da licitação. A falsidade de qualquer documento apresentado ou a inverdade das informações nele contidas implicará a imediata desclassificação do licitante que o tiver apresentado, ou, caso tenha sido o vencedor, a rescisão do contrato ou do pedido de compra, sem prejuízo das demais sanções cabíveis.

65) É facultado ao Pregoeiro, ou à autoridade a ele superior, em qualquer fase da licitação, promover diligências com vistas a esclarecer ou a complementar a instrução do processo.

66) Os licitantes intimados para prestar quaisquer esclarecimentos adicionais deverão fazê-lo no prazo determinado pelo Pregoeiro, sob pena de desclassificação/ inabilitação.

67) O desatendimento de exigências formais não essenciais não importará no afastamento do licitante, desde que seja possível a aferição da sua qualificação e a exata compreensão da sua proposta.

68) As normas que disciplinam este Pregão serão sempre interpretadas em favor da ampliação da disputa entre os licitantes, desde que não comprometam o interesse da Administração, a finalidade e a segurança da contratação.

69) As decisões referentes a este processo licitatório serão comunicadas através do Sistema Eletrônico de Compras, na página correspondente à licitação, e poderão ser estendidas aos licitantes por qualquer outro meio de comunicação ou, ainda, mediante publicação no Diário Oficial da Cidade de São Paulo.

70) Poderá a autoridade competente, até a assinatura do contrato, excluir o licitante ou o adjudicatário, por despacho motivado, se, após ou durante a fase de habilitação, tiver ciência de fato ou circunstância, anterior ou posterior ao julgamento da licitação, que revele inidoneidade ou falta de capacidade técnica ou financeira.

71) Os casos não previstos neste Edital serão decididos pelo Pregoeiro.

São Paulo, 18 de março de 2016.

Paulo Rogerio de Almeida  
*Pregoeiro*  
Comissão Permanente de Licitações

Processo nº	Folha nº
097/16	



**PREGÃO ELETRÔNICO N.º 009/16**

**ANEXO I - TERMO DE REFERÊNCIA**

**OBJETO:** Contratação de empresa especializada em estruturas para prestação de serviços de montagem de cobertura, estruturas modulares, ar condicionado, ventiladores e ambientação, compreendendo também os respectivos serviços de transporte, instalação e desmontagem para atendimento ao evento “ENFRENTAMENTO DA DENGUE 2016”, conforme bases, condições e especificações deste Edital e seus anexos.

**LOTE 1 (ÚNICO)**

**1. OBJETO**

Contratação de empresa especializada em estruturas para prestação de serviços de montagem de cobertura, estruturas modulares, ar condicionado, ventiladores e ambientação, compreendendo também os respectivos serviços de transporte, instalação e desmontagem para atendimento a evento, conforme abaixo:

**2. EVENTO**

ENFRENTAMENTO DA DENGUE 2016.

**3. QUANTIDADE**

- 06 (seis) tendas em estrutura, medindo 10 x 10 m, a serem montadas 2 (duas) unidades cada local, totalizando 03 locais diferentes, em bairros a serem definidos pela Secretaria da Saúde do Município de São Paulo.

**4. MONTAGEM**

As tendas deverão ser montadas em **03 locais diferentes do Município de São Paulo**.

O início das montagens de cada local deverá acontecer em até 24h após a solicitação da CONTRATANTE.

Processo nº	Folha nº
097/16	

Diretoria Administrativa Financeira e de relação com Investidores  
Gerência de Compras e Contratos  
Comissão Permanente de Licitações - CPL



## 5. DESMONTAGEM

Cada tenda permanecerá em operação por até 90 dias, em cada um dos 10 (DEZ) locais determinados pela CONTRATANTE.

Após o período de realização em cada local, se dará o início da desmontagem das tendas.

A desmontagem de cada local deverá acontecer em até 24h após a solicitação da CONTRATANTE.

## 6. DESCRIÇÃO TÉCNICA

### **6.1. TENDA DE 10X10 COM PISO DE 10 CM (06 unidades)**

**6.1.1 Cobertura:** Cobertura piramidal (opção a cargo da contratada), com quatro lados medindo: 10 x 10 m . Lona de Cobertura em PVC de cor branca, limpa, em bom estado de conservação, ou seja, sem manchas, furos, rasgos ou remendos e produzida a partir de material antichama e antimoho.

**6.1.2 Fechamentos:** 04 fechamentos laterais em PVC, sendo o fundo da tenda e laterais de 10 metros na cor branca, limpas, em bom estado de conservação, sem manchas, furos, rasgos ou remendos, antichama e antimoho, fixados com cintas abraçadeiras de plástico autotravante ou fita em lona com trava em argola ou similar (opção a cargo da contratada). Não será admitido o uso de barbante para a fixação dos fechamentos.

**6.1.3 Estrutura:** Estrutura tubular em aço galvanizado ou alumínio, em bom estado de conservação, ou seja, sem amassados, limpos, sem pontos de ferrugem. A escolha pelo material será feito a critério da Contratada.

**6.1.4 Pé-direito padrão:** O pé-direito de cada tenda deverá ser de no mínimo 3,50 metros, a partir do piso.

**6.1.5. Estaiamento:** A estrutura deverá ser estaiada com estacas ou através de contrapesos apropriados à demanda de peso nos casos de locais onde não seja possível perfurar o solo. A amarração deve ser feita com cabo de aço e esticador ou com cintas e catraca (opção a cargo da contratada).

**6.1.6 Piso de 10 cm de altura:** Composto por módulos padronizados de 2,0 m por 1,0 m (largura x profundidade) com altura de 0,10 m cada, nivelado, estruturado em requadro metálico ou em madeira (sarrafos) tipo "palete" com nivelamento em

Processo nº	Folha nº
097/16	

placas de compensado de 15 mm. Nivelado, em bom estado de conservação, ou seja, sem irregularidades (saliências ou depressões).

**6.1.7 Acabamento dos Pisos:** Aplicação de 100m<sup>2</sup> de manta vinílica em cada tenda, 4 mm de espessura na cor cinza, aplicado sobre o piso e nas laterais, fixado através de grampos, perfeitamente esticado.

1º uso, sobre piso de madeira na cor cinza, podendo ser ofertado produto similar de igual ou melhor qualidade considerando os critérios manta para revestimento de piso com 100% PVC reforçado na parte têxtil com manta 100% poliéster, não fosco. Referência: piso "BUS" cor cinza.

Obs: Deverá ser previsto manutenção da manta durante o decorrer do evento.

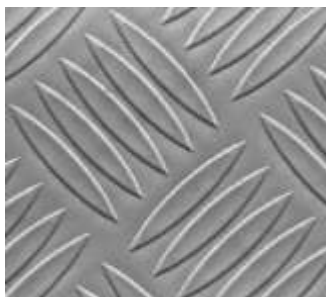

**6.1.8 Rampas e Fitas sinalizadoras de segurança:** As áreas de piso deverão contar com pelo menos uma rampa, sendo 01 (um) metro de bordas rebaixadas (rampa), de forma a permitir o acesso de cadeiras de rodas, montadas de acordo com as normas de acessibilidade (NBR 9050:2004). Todas as bordas do piso deverão ser sinalizadas através de aplicação de fita auto-adesiva de segurança com largura de 3 cm, refletiva em padrão amarelo e preto. As rampas não poderão ser obstruídas por quaisquer colunas, mesmo que parcialmente.

**6.1.9 Calhas:** sendo as tendas conjugadas, deverá ser instalada calha. A calha deverá ser feita em material que não permita a formação de "barrigas" com o acúmulo de água e deverá ser montada com inclinação para conduzir a água para fora das tendas.

**6.1.10 Iluminação:** Sistema completo prevendo iluminação de toda a área, sendo uma luminária para cada 3m<sup>2</sup>.



Processo nº	Folha nº
097/16	

Diretoria Administrativa Financeira e de relação com Investidores  
Gerência de Compras e Contratos  
Comissão Permanente de Licitações - CPL



## **6.2 PIAS COM INSTALAÇÃO DE ÁGUA E DESAGUE**

Especificações: 2 (duas) unidades por local de atendimento, **totalizando 06 unidades.**

- Capacidade para 80 litros de água
- Com Reservatório de deságüe de 80 Litros
- Peso vazio – 38,5kg
- Peso Cheio – 118,0kg
- Altura – 1,57m
- Largura – 0,67m
- Profundidade – 0,54m
- Com Gabinete Próprio

Acessórios para cada unidade

1. Acionamento da torneira com o pé
2. Duas torneiras para lavar as mãos.
3. Dois portas-sabonete liquido.
4. Um porta-papel toalha.

As unidades deverão ser entregues com material de reposição para os portas toalhas e portas sabonetes líquidos suficientes para o período de locação (90 dias).

Deverá ser previsto manutenção em todo o período de locação, com máximo de 4 horas para atendimento da manutenção, a partir do acionamento, de reparo, vazamento ou outra avaria que possa ocorrer.

## **6.3 ESTRUTURA AMBIENTAÇÃO PARA SALAS ATENDIMENTO**

- Sistema estrutural de montagem de divisórias com perfis de alumínio, tipo octanorm ou de melhor qualidade, para 2 salas de atendimento em cada unidade de atendimento.
- Medida de: **12m<sup>2</sup>, sendo 06 m<sup>2</sup> para cada sala.**
- Pé Direito de mínimo de **2,40m de altura** (Considerado o vão livre entre o piso e a estrutura).
- As estruturas devem ser auto-portantes, cabendo à contratada o dimensionamento de suporte como pérgolas, paredes auxiliares, e outros.
- As estruturas moduladas devem ser preenchidos com Placas de TS/Duraplac/Duratex com 5mm de espessura ou similar de igual ou melhor qualidade, com dimensões

Processo nº	Folha nº
097/16	



adequadas para preenchimento do espaço necessário de acordo com a estrutura montada.

- As portas devem ter medidas de 0,9m a 1,0m de largura e 2m de altura, em locais conforme desenho ilustrativo e que serão indicados pelo responsável da São Paulo Turismo. As portas deverão conter maçanetas e fechadura, de modo que seja possível tranca-la por dentro e por fora. A Contratada deverá providenciar duas cópias da chave de cada fechadura, sendo que os segredos devem ser todos diferentes, não podendo uma mesma chave abrir duas portas distintas.
- Os forros deverão ser modulares, em perfil confeccionado em alumínio, componíveis com o sistema de paredes, estando sempre abaixo das travas das tendas.
- Deverão ser componíveis com sistema de refrigeração e de iluminação.
- Será montado dentro da tenda.

#### **6.4 SISTEMA DE REFRIGERAÇÃO - Ar Condicionado (06 unidades)**

- Os equipamentos de ar condicionado devem ser do tipo "split" e colocados em nichos no teto das estruturas de divisórias, integrados ao forro, ou nas paredes laterais, a ser definido pela CONTRATANTE durante a montagem.
- Os equipamentos devem ser novos, sem riscos, sem barulho e estar em perfeito funcionamento. Caso haja algum defeito, o mesmo deverá ser substituído.
- Devem ser feitos drenos para água de condensação, com retirada de água para fora da estrutura.
- O equipamento deverá ter de no mínimo 12.000 BTUs.
- Os circuitos de alimentação destes deverão estar integrados nos quadros de distribuição do sistema de elétrica e serem protegidos por disjuntores exclusivos.
- Manter equipe composta por pelo menos duas pessoas, capazes de atender aos pedidos de manutenção estrutural e/ou elétrica com **atendimento 24h em todo o período compreendendo as montagens, realização e término do evento**. Os postos de trabalho do técnico deverão sempre estar preenchidos e não se confundem com o número de pessoas, devendo a empresa respeitar a legislação trabalhista e atentar para o número necessário de folguistas.

Processo nº	Folha nº
097/16	

Diretoria Administrativa Financeira e de relação com Investidores  
Gerência de Compras e Contratos  
Comissão Permanente de Licitações - CPL



- A Contratada deverá apresentar 02 (dois) dias após a assinatura do contrato, a ART (Anotação de Responsabilidade Técnica) das estruturas e instalações assinada por profissional engenheiro ou RRT (Registro de Responsabilidade técnica) assinada por profissional arquiteto.

## **6.5 SISTEMA DE ENERGIA ELÉTRICA E ILUMINAÇÃO**

- A São Paulo Turismo indicará os pontos de energização , sendo responsabilidade da contratada o cabeamento desde o ponto até a montagem do sistema.
- A contratada deverá montar quadro de força e os circuitos de distribuição. Estes circuitos devem ser protegidos por disjuntores agrupados em uma ou mais caixas.
- Devem ser executados circuitos independentes para tomadas e iluminação.
- Os quadros de distribuição deverão ter marcação para indicação precisa de cada circuito.
- As tomadas serão em 110V ou 220V, de acordo com a necessidade de cada local, estimado em 35 unidades por tenda.
- A voltagem das tomadas devem ser identificadas com adesivo.
- Toda a fiação deverá ser executada em cabos protegidos com isolamento, tipo PP.
- Deve ser feito uma tomada para cada aparelho de ar condicionado.
- Iluminação de Emergência composto por um refletor de LED (30 LEDs), alimentado por bateria interna, com autonomia de 08 horas de iluminação. Para cada refletor de emergência deve ser instalado uma tomada para carregamento deste, e o refletor deve estar programado para acender nos momentos que não houver energia elétrica na tomada.

## **6.6 VENTILADORES COM ASPERSOR (06 unidades)**

Ventiladores com aspersor (*breezer*) com sistema de bombeamento de água e bicos atomizadores, montados sobre pedestal de altura mínima de 2,60 metros, com reservatório de água próprio com capacidade mínima de 100 litros, devendo ser entregues plenamente abastecidos após a instalação. Diâmetro da hélice mínimo de 70 cm. Os ventiladores deverão ter chave reguladora de velocidade, tensão 220 v ou conter chave seletora de tensão de 100 v/220 v. Deverão vir acompanhados de extensão elétrica do tipo PP com no mínimo 30 metros de comprimento cada unidade e mangueira para reabastecimento dos reservatórios.

**Serão instalados dois aparelhos por unidade de atendimento.**

- a) Os ventiladores não poderão expor o logotipo da CONTRATADA ou qualquer outra comunicação visual sem prévia autorização da CONTRATANTE.

Processo nº	Folha nº
097/16	

Diretoria Administrativa Financeira e de relação com Investidores  
Gerência de Compras e Contratos  
Comissão Permanente de Licitações - CPL



- b) Os ventiladores não poderão apresentar marcas de ferrugem, sujidade, poeira e emendas visíveis na fiação.
- c) Nas medidas que caracterizam os ventiladores solicitados por este caderno técnico serão aceitas variações de até 10% (dez por cento), para mais ou para menos, em suas dimensões.
- d) Prever manutenção durante o período locado, sempre que haja necessidade, não podendo ultrapassar 12h00 para correção da solicitação.

## OBSERVAÇÕES

- 1) As tendas deverão ser entregues em ótimo estado de conservação, sem sobra de materiais e limpas, ou seja, isentas de qualquer tipo de sujidade como poeira, lama, terra, mofo, marcas de tinta, entre outros. As lonas devem estar esticadas e não poderão conter manchas, remendos aparentes ou rasgos. A manta do piso deverá estar esticada e bem fixada, não podendo possuir manchas ou rasgos.
- 2) A montagem das tendas deverá ser realizada no dia anterior ao evento.
- 3) Os serviços serão prestados a qualquer hora do dia ou da noite, independente de horário comercial. Os horários pré-estabelecidos pela CONTRATANTE deverão ser aceitos sem restrições.
- 4) As tendas não poderão expor o logotipo da CONTRATADA ou qualquer outra comunicação visual.
- 5) Toda a estrutura deverá ser aterrada, de acordo com normatização da ABNT (NBR 5419:2005).
- 6) Os eventos deverão ocorrer nas datas, horários e locais que serão informados por ocasião da emissão da notificação da equipe de Eventos da SPTuris, no âmbito do Município de São Paulo. A CONTRATANTE emitirá em prazo mínimo de 12 horas antes do início previsto para o evento, via fax ou e-mail, a notificação sobre os serviços de que trata o presente.
- 7) O prazo de vigência do contrato será de 4 meses.

## OBRIGAÇÕES DA CONTRATADA

- 1. Executar fielmente o ajustado, prestando os serviços descritos de acordo com o Caderno Técnico e a proposta apresentada na licitação, estipulados neste instrumento, em perfeitas condições de uso para o fim a que se destinam.

Processo nº	Folha nº
097/16	



2. Prestar à São Paulo Turismo S.A., sempre que necessário, esclarecimentos sobre os serviços prestados, fornecendo toda e qualquer orientação necessária para a perfeita utilização dos mesmos.
3. Manter durante toda a execução do contrato, em compatibilidade com as obrigações assumidas, todas as condições de habilitação e qualificação exigidas na licitação.
4. Responsabilizar-se única e exclusivamente, pelo pagamento de todos os encargos e demais despesas decorrentes da execução do objeto da presente contratação, tais como impostos, taxas, contribuições fiscais previdenciárias, trabalhistas, de FGTS; enfim, por todas as obrigações e responsabilidades, por mais especiais que sejam e mesmo que não expressas na presente contratação.
5. Responsabilizar-se por todas as despesas decorrentes de alimentação, hidratação, transporte, assistência médica e de pronto-socorro que forem devidas a sua equipe.
6. A CONTRATADA fornecerá toda a supervisão, direção técnica e administrativa e mão-de-obra qualificada necessárias à execução dos serviços contratados, bem como também, todos os materiais e equipamentos ofertados em sua proposta comercial.
7. A CONTRATADA facilitará, por todos os meios ao seu alcance, a ampla ação da fiscalização da CONTRATANTE, provendo o fácil acesso aos serviços em execução e atendendo prontamente as observações, exigências, recomendações técnicas e administrativas por ela apresentadas.
8. A CONTRATADA providenciará a retirada imediata de qualquer trabalhador seu, cuja permanência seja considerada inconveniente para a adequada prestação dos serviços.
9. A CONTRATADA deverá também se responsabilizar por seguro contra incêndio, roubo, acidentes que porventura possam ocorrer com equipe, equipamentos e terceiros, isentando a São Paulo Turismo S.A. de qualquer indenização ou ressarcimento.
10. A CONTRATADA é responsável pelos danos causados à CONTRATANTE ou a terceiros, decorrentes de sua culpa ou dolo na execução do Contrato. Não exclui ou reduz essa responsabilidade à fiscalização efetuada pela Gerência de Eventos da CONTRATANTE.
11. A CONTRATADA responderá civilmente pela atuação de seus profissionais.

Processo nº	Folha nº
097/16	

Diretoria Administrativa Financeira e de relação com Investidores  
Gerência de Compras e Contratos  
Comissão Permanente de Licitações - CPL



12. A CONTRATADA é responsável pela montagem, desmontagem e transporte de todos os itens contratados.
13. A CONTRATADA deverá retificar, imediatamente, quaisquer inconformidades na montagem dos itens contratados.
14. A CONTRATADA deverá conduzir a montagem de acordo com orientação do responsável da São Paulo Turismo no local.
15. A CONTRATADA deverá emitir **ARTs** (Anotação de Responsabilidade Técnica)/**RRT** (Registro de Responsabilidade Técnica) de todas as estruturas, inclusive no que diz respeito às instalações elétricas. A ART/RRT deverá ser assinada por profissional devidamente registrado no CREA/CAU, com competência para tal e ser entregue no dia anterior ao início da montagem.
16. Quanto ao EPI, a CONTRATADA deverá:
  - a) adquirir o aparelho adequado ao risco de cada atividade
  - b) exigir seu uso
  - c) fornecer ao trabalhador somente o aprovado pelo órgão nacional competente em matéria de segurança e saúde no trabalho
  - d) orientar e treinar o trabalhador sobre o uso adequado, guarda e conservação
  - e) substituir imediatamente, quando danificado ou extraviado
  - g) comunicar ao MTE qualquer irregularidade observada.
  - h) registrar o seu fornecimento ao trabalhador, podendo ser adotados livros, fichas ou sistema eletrônico. (NR 06 do Ministério do Trabalho, subitem 6.6).
17. A CONTRATADA deverá manter seu pessoal identificado.

## OBRIGAÇÕES DA CONTRATANTE

1. Prestar todas as informações necessárias ao fiel cumprimento do presente instrumento.
2. Fiscalizar a execução do ajuste.

Processo nº	Folha nº
097/16	

Diretoria Administrativa Financeira e de relação com Investidores  
Gerência de Compras e Contratos  
Comissão Permanente de Licitações - CPL



## RECEBIMENTO DO OBJETO

1. O objeto do contrato somente será recebido quando perfeitamente de acordo com as condições contratuais e demais documentos que fizerem parte do ajuste e com o disposto no art. 73 da Lei Federal 8.666/93 e arts. 50 e 51 do Decreto Municipal 44.279/03.
2. Ao final da execução do serviço, a contratada comunicará por escrito ao funcionário responsável pela fiscalização do contrato, que atestará e lavrará termo de recebimento provisório, assinado pelas partes, no prazo de 5 (cinco) dias úteis, contados da comunicação.
3. Funcionário ou comissão designada procederá à observação do serviço prestado no prazo de 10 (dez) dias úteis. Verificando-se vícios, defeitos ou incorreções, a contratada fica obrigada a repará-los. Estando adequada a execução do objeto aos termos contratuais, lavrar-se-á termo de recebimento definitivo, assinado pelas partes.
4. Os termos de recebimento provisório e definitivo não eximirão a contratada das responsabilidades decorrentes do contrato e da legislação em vigor.
5. A responsabilidade da contratada pela qualidade, correção e segurança dos serviços executados subsistirá na forma da lei, mesmo após seu recebimento definitivo.

## MEDIÇÕES E CONDIÇÕES DE PAGAMENTO

1. O pagamento será realizado mediante a apresentação da Nota Fiscal/Fatura, com a aceitação da São Paulo Turismo S/A., conforme segue:
  - 30º dia da assinatura do contrato, no valor pro rata (pagamento 30 dias após essa medição);
  - 60º dia da assinatura do contrato no valor pro rata (pagamento 30 dias após essa medição);
  - No último dia de execução do contrato no valor pro rata (pagamento 30 dias após essa medição).
2. Ao final da execução do serviço, realizar-se-á medição para fins de definição do montante da parcela a ser paga, respeitando-se a proporção executada no período.
3. Após cada medição, a contratada emitirá nota fiscal ou fatura do serviço e, em 3 (três) dias úteis da sua emissão, entregará no Setor Protocolo Geral da

Processo nº	Folha nº
097/16	

Diretoria Administrativa Financeira e de relação com Investidores  
Gerência de Compras e Contratos  
Comissão Permanente de Licitações - CPL



---

contratante, situado na Avenida Olavo Fontoura, 1.209, portão 35, Município de São Paulo – SP. Na hipótese de nota fiscal eletrônica de outros Estados ou Municípios, seu encaminhamento por ser feito eletronicamente, no e-mail [rpvicente@spturis.com](mailto:rpvicente@spturis.com), no prazo estipulado.

4. Juntamente com a nota fiscal ou fatura, a contratada deverá entregar certidões fiscais atualizadas a que se refere o item 1.2 do Anexo II deste edital.
  5. O prazo de pagamento será de 30 (trinta) dias, a contar da data da entrega da nota fiscal ou da fatura do serviço. Recaindo o último dia do prazo em sábado, domingo ou feriado, o pagamento se fará no primeiro dia útil subsequente.
  6. O pagamento da última parcela realizar-se-á, ainda, após resolvidas as pendências necessárias para a lavratura do termo de recebimento definitivo.
  7. Caso venha ocorrer a necessidade de providências complementares por parte da contratada, a fluência do prazo será interrompida, reiniciando-se a sua contagem a partir da data em que forem cumpridas.
  8. Não será realizado o pagamento se em nome da contratada constarem pendências no Cadastro Informativo Municipal – CADIN.”
-



Processo nº	Folha nº
097/16	



## PREGÃO ELETRÔNICO N.º 009/16

### **ANEXO II – DOCUMENTOS PARA HABILITAÇÃO**

**OBJETO:** Contratação de empresa especializada em estruturas para prestação de serviços de montagem de cobertura, estruturas modulares, ar condicionado, ventiladores e ambientação, compreendendo também os respectivos serviços de transporte, instalação e desmontagem para atendimento ao evento “ENFRENTAMENTO DA DENGUE 2016”, conforme bases, condições e especificações deste Edital e seus anexos.

#### **1 – RELAÇÃO DE DOCUMENTOS**

1) O licitante classificado em primeiro lugar deverá encaminhar, nos termos do Edital, a seguinte documentação exigida como condição habilitatória:

##### **1.1 – HABILITAÇÃO JURÍDICA**

1.1.1 - No caso de firma individual: Prova de registro na Junta Comercial ou repartição Correspondente.

1.1.2 - No caso de Sociedade Mercantil: Ato Constitutivo, Estatuto ou Contrato Social em vigor, devidamente registrado no órgão competente.

1.1.3 - No caso de Sociedade por Ações: Ato Constitutivo ou Estatuto Social em vigor, devidamente registrado no órgão competente, acompanhado da ata da assembléia, devidamente registrada que elegeu a última diretoria.

1.1.4 - No Caso de Sociedade Simples: Inscrição do Ato Constitutivo no órgão competente, acompanhada de prova da diretoria em exercício.

1.1.5 - No caso de Cooperativa: Atas das Assembléias que tenham aprovado ou alterado os estatutos em vigor, devidamente arquivadas na Junta Comercial, e Ata de Eleição dos Administradores em exercício de mandato. Ata da sessão em que os cooperados autorizam a Cooperativa a contratar o objeto desta licitação. Listagem contendo o nome de todos os cooperados.

##### **1.2 – REGULARIDADE FISCAL E TRABALHISTA**

1.2.1 - Prova de inscrição no **CNPJ**.

Processo nº	Folha nº
097/16	

Diretoria Administrativa Financeira e de relação com Investidores  
Gerência de Compras e Contratos  
Comissão Permanente de Licitações - CPL



1.2.2 - Prova de regularidade relativa à Seguridade Social, demonstrando situação regular no cumprimento dos encargos sociais instituídos por lei, por intermédio de **Certidão Negativa de Débitos Relativos às Contribuições Previdenciárias e às de Terceiros**, expedida pela Secretaria da Receita Federal do Brasil. Esta comprovação poderá ser feita ainda através da **Certidão Conjunta Negativa de Débitos Relativos aos Tributos Federais e à Dívida Ativa da União**, expedida pela Secretaria da Receita Federal do Brasil e/ou pela Procuradoria-Geral da Fazenda Nacional, onde conste que a certidão abrange inclusive as contribuições sociais previstas nas alíneas “a” a “d” do parágrafo único do art. 11 da Lei nº 8.212 de 24 de julho de 1991.

1.2.3 - Prova de regularidade relativa ao Fundo de Garantia por Tempo de Serviços (FGTS), demonstrando situação regular no cumprimento dos encargos sociais instituídos por lei, por intermédio de **Certificado de Regularidade do Fundo de Garantia por Tempo de Serviço – CRF / FGTS**, expedida pela Caixa Econômica Federal.

1.2.4 - **Certidão Conjunta Negativa de Débitos Relativos aos Tributos Federais e à Dívida Ativa da União**, expedida pela Secretaria da Receita Federal do Brasil e/ou pela Procuradoria-Geral da Fazenda Nacional.

1.2.5 – Prova de regularidade para com a **Fazenda Estadual**, por intermédio da **“Certidão Negativa de Débitos Tributários da Dívida Ativa do Estado de São Paulo”**, expedida pela Procuradoria Geral do Estado (Coordenadoria da Dívida Ativa) ou Declaração de Isenção ou de Não Incidência (Anexo III-B), assinada pelo Representante Legal do Licitante sob as penas da Lei; a “Certidão de regularidade de ICMS/Imposto sobre Circulação de Mercadorias e Serviços”, expedida pela Secretaria da Fazenda Estadual, será aceita somente na hipótese de impossibilidade de emissão da certidão negativa expedida pela PGE/SP no respectivo endereço eletrônico, conforme Resolução Conjunta SF/PGE nº 03 de 13/08/10.

1.2.5.1. Na hipótese da empresa licitante não estar cadastrada como contribuinte neste Estado de São Paulo, a mesma deverá apresentar a Prova de Regularidade (Certidão Negativa de Débitos) do Estado onde a empresa está sediada e uma “Declaração”, firmada pelo respectivo representante legal, sob as penas da lei, de que nada devem à Fazenda do Estado de São Paulo.

1.2.6 - Prova de regularidade para com a **Fazenda do Município de São Paulo**, relativa aos **TRIBUTOS MOBILIÁRIOS** da empresa licitante, seja matriz ou filial, esta Certidão deverá ser a do CNPJ cadastrado para esta licitação (*em caso da empresa estar sediada no município de São Paulo*);

1.2.7 - Na hipótese da empresa licitante não estar cadastrada como contribuinte neste Município de São Paulo, a mesma deverá apresentar **“Declaração”**, firmada pelo respectivo representante legal, sob as penas da lei, do não-cadastramento e de que nada devem à Fazenda do Município de São Paulo, relativamente aos Tributos Mobiliários.

Processo nº	Folha nº
097/16	

Diretoria Administrativa Financeira e de relação com Investidores  
Gerência de Compras e Contratos  
Comissão Permanente de Licitações - CPL



Essa declaração deverá acompanhar a Prova de Regularidade (Certidão de Tributos Mobiliários) do município onde a empresa está sediada (*item 1.2.7*)

1.2.8 - **Declaração** para fins do disposto no Artigo 27, Inciso V, da Lei Federal nº 8666/93, conforme Anexo III deste Edital.

1.2.9. – Prova de inexistência de débitos inadimplidos perante a Justiça do Trabalho, mediante a apresentação de certidão negativa (CNDT), nos termos do Título VII-A da Consolidação das Leis do Trabalho.

### 1.3 – QUALIFICAÇÃO TÉCNICA

**1.3.1. Comprovação de aptidão** para desempenho de atividade, por intermédio de Atestado(s) fornecido(s) por pessoas jurídicas de direito público ou privado emitido(s) em papel timbrado do(s) atestante(s), constando o cargo e o nome legível do signatário, bem como os respectivos nºs de telefone de contato, para uma eventual consulta; comprovando-se que a licitante já tenha prestado, satisfatoriamente, serviços compatíveis com o objeto desta licitação, ou seja, **montagem de tendas de no mínimo 4 x 4 m com fornecimento de material, em dois ou mais locais simultaneamente (mesmo dia), admitida a soma de atestados.**

1.3.1.1. A comprovação de aptidão de que trata o item antecedente poderá ser feita por intermédio de Atestado de Capacidade Técnica em nome e com o nº do CNPJ da matriz e/ou em nome e com o nº do CNPJ da filial da empresa licitante.

1.3.1.2. A fim de verificar a autenticidade do Atestado de Capacidade Técnica apresentado em atendimento ao item 1.3.1 acima, o Pregoeiro poderá solicitar a apresentação dos respectivos contratos e/ou notas fiscais referentes ao documento apresentado. A apresentação deverá ser em até dois dias úteis após a solicitação.

**1.3.2. Certidão de Registro da Pessoa Jurídica** da empresa licitante no Conselho Regional de Engenharia e Agronomia (CREA) ou Conselho de Arquitetura e Urbanismo (CAU), da região em que a mesma estiver vinculada;

**1.3.3. Certidão de Registro de Pessoa Física** do(a) profissional Arquiteto(a) ou Engenheiro(a) Responsável Técnico da empresa licitante, no Conselho Regional de Engenharia e Agronomia (CREA) ou no Conselho de Arquitetura e Urbanismo (CAU). Oriundo do CREA serão aceitas as seguintes especialidades para: Engenheiros (civil, mecânica ou subdivisões eletromecânica, mecatrônica ou estrutural); ou para Tecnólogo (edificações ou projetista mecânico);

**1.3.3.1.** Comprovação de que o(s) responsável(eis) técnico(s) possui (em) relação jurídica válida com a Licitante, deve ser feita com a apresentação da Carteira de Trabalho ou Contrato de Trabalho ou Contrato de Prestação de Serviços ou

Processo nº	Folha nº
097/16	

Diretoria Administrativa Financeira e de relação com Investidores  
Gerência de Compras e Contratos  
Comissão Permanente de Licitações - CPL



declaração assinado pelo Responsável Técnico de que responsabilizará pelo serviço do presente edital (indicando número do pregão), ou Contrato Social, no caso de sócio ou diretor e Ata de Eleição de Diretoria no caso de "S.A.", Ficha de Registro de Empregado.

## 1.4 – QUALIFICAÇÃO ECONÔMICO-FINANCEIRA

1.4.1. **Certidão negativa de pedido de recuperação judicial, extrajudicial ou de falência**, expedida pelo distribuidor da sede da pessoa jurídica.

1.4.1.1 No caso de sociedade simples, a proponente deverá apresentar certidão dos processos cíveis em andamento, expedida pelo distribuidor da sede da pessoa jurídica.

1.4.1.2 No caso de certidão positiva, a proponente deverá juntar a certidão de objeto e pé, expedida pelo ofício competente esclarecendo o posicionamento da(s) ação(ões).

## 1.5 – QUALIFICAÇÃO PARA MICROEMPRESAS E EMPRESAS DE PEQUENO PORTE

1.5.1. Em se tratando de microempresa ou empresa de pequeno porte e Cooperativa, conforme o art. 34 da Lei Federal 11488/07, a licitante deverá apresentar declaração, conforme Anexo III-A deste Edital, sob as penas do artigo 299 do Código Penal, de que se enquadra nessa condição, nos termos e para os efeitos dos benefícios da Lei Complementar 123/06, e de que inexistem fatos supervenientes que conduzam ao seu desenquadramento dessa situação.

**Essa declaração deverá ser subscrita por quem detém poderes de representação da licitante , e deverá ser emitida na data desta licitação.**

Não será aceita Declaração emitida com data anterior à da licitação, bem como Declaração emitida de forma genérica e/ou contendo 'prazo de validade', uma vez que a condição tanto para o enquadramento, quanto para a utilização dos benefícios previstos na LC-123/06 e na LC-147/14, deve estar efetivamente caracterizada na data da sessão pública da licitação.

Processo nº	Folha nº
097/16	

Diretoria Administrativa Financeira e de relação com Investidores  
Gerência de Compras e Contratos  
Comissão Permanente de Licitações - CPL



## OBSERVAÇÕES

1. A documentação de que trata este Anexo deverá ser apresentada em **original ou por qualquer processo de cópia, devidamente autenticada por Tabelião ou por publicação em órgão da Imprensa Oficial (Diário Oficial) ou por membro da Comissão Permanente de Licitações (CPL)** da SÃO PAULO TURISMO S.A.. Após examinados pelo Pregoeiro, os referidos documentos serão anexados aos autos do Processo de Compras. O horário de atendimento da CPL para autenticação de documentos é das 09:00h às 11:30h e das 14:00h às 17:30h. Não será feita autenticação de documentos fora do horário estabelecido. Os documentos autenticados serão devolvidos ao interessado, que deverá protocolar todos os documentos e proposta, no Setor de Protocolo da SPTURIS.
2. Quando se tratarem de Documentos / Certidões obtidas e expedidas pela *Internet*, a Comissão de Licitações promoverá a devida verificação da autenticidade e da validade das mesmas junto aos endereços eletrônicos pertinentes, como condição "*sine qua non*" para a devida habilitação da licitante no certame.
3. Nos documentos em que não houver prazo de validade assinalado, **serão considerados válidos os emitidos até 90 (noventa) dias corridos**, antes da data de abertura desta licitação, excetuando-se os Atestados de Capacidade Técnica, cuja validade é indeterminada.
4. Os documentos apresentados para a habilitação deverão estar em nome e com o CNPJ da empresa **licitante**.
  - 4.1) Quando a empresa licitante for a matriz, todos os documentos deverão estar em nome da matriz;
  - 4.2) Quando a empresa licitante for a filial, todos os documentos deverão estar em nome da filial, exceto aqueles documentos que pela própria natureza e comprovadamente forem emitidos somente em nome da matriz.
5. Os documentos comprobatórios, se forem apresentados na forma de **protocolo** e/ou se tiverem com os respectivos **prazos de validade vencidos**, não serão aceitos e acarretarão a desclassificação da licitante.
6. Por força do disposto na Lei Municipal nº 14.094/05 e no Decreto Municipal nº 47.096/06, a São Paulo Turismo S.A. (SPTuris) está impedida de contratar e efetuar

Processo nº	Folha nº
097/16	

Diretoria Administrativa Financeira e de relação com Investidores  
Gerência de Compras e Contratos  
Comissão Permanente de Licitações - CPL



pagamentos às empresas inscritas no Cadastro Informativo Municipal - CADIN. Será verificada no site <http://www.prefeitura.sp.gov.br/cadin/> se a empresa vencedora está inscrita no CADIN - Cadastro Informativo Municipal da Prefeitura Municipal de São Paulo. O mesmo procedimento será efetuado pela Gerência de Contabilidade e Finanças da SPTuris a cada pagamento.

7. Serão aceitas como prova de regularidade fiscal, certidões positivas com efeitos de negativas e certidões positivas que noticiem em seu corpo que os débitos estão judicialmente garantidos ou com sua exigibilidade suspensa.
  
- 8. Todas as certidões deverão estar válidas na data da Sessão Pública desta licitação. Caso a licitante seja convocada em data posterior à da sessão pública (em caso de desclassificação e convocação da(s) próxima(s) colocada(s), deverá ser apresentado o documento válido na data da licitação (sessão pública); caso o documento esteja vencido no momento da apresentação, deverá ser apresentado o vencido e o atualizado.**
  
9. O(a) pregoeiro(a) poderá - a qualquer momento e sempre que julgar necessário - consultar os Setores Técnicos da SÃO PAULO TURISMO S.A., no intuito de dirimir dúvidas e obter subsídios quanto à adequada aferição dos documentos de habilitação e das propostas comerciais ofertadas.
  
- 10. As DECLARAÇÕES deverão ser emitidas pela licitante, digitadas em papel timbrado, contendo a razão social, endereço completo, telefone e email.**

.....

Processo nº	Folha nº
097/16	

Diretoria Administrativa Financeira e de relação com Investidores  
Gerência de Compras e Contratos  
Comissão Permanente de Licitações - CPL



## PREGÃO ELETRÔNICO N.º 009/16

### **ANEXO III - MODELO DE DECLARAÇÃO DE INEXISTÊNCIA DE MENOR**

(deve ser emitido em papel que contenha a denominação ou razão social da empresa licitante)

**OBJETO:** Contratação de empresa especializada em estruturas para prestação de serviços de montagem de cobertura, estruturas modulares, ar condicionado, ventiladores e ambientação, compreendendo também os respectivos serviços de transporte, instalação e desmontagem para atendimento ao evento “ENFRENTAMENTO DA DENGUE 2016”, conforme bases, condições e especificações deste Edital e seus anexos.

### **MODELO DE DECLARAÇÃO**

Ref.: (identificação do Pregão)

.....(nome da empresa)....., inscrito no CNPJ n.º  
....., por intermédio de seu representante legal o(a) Sr(a)  
....., portador(a) da Carteira de Identidade n.º  
..... e do CPF n.º ..... DECLARA, para fins do  
disposto no inciso V do art. 27 da Lei 8.666, de 21 de junho de 1993, que não emprega  
menor de dezoito anos em trabalho noturno, perigoso ou insalubre e não emprega menor  
de dezesseis anos.

Ressalva: emprega menor, a partir de quatorze anos, na condição de aprendiz ( . ).

.....  
(data)

.....  
(representante legal)

**(Observação: em caso afirmativo, assinalar a ressalva acima)**

Processo nº	Folha nº
097/16	

Diretoria Administrativa Financeira e de relação com Investidores  
Gerência de Compras e Contratos  
Comissão Permanente de Licitações - CPL



## PREGÃO ELETRÔNICO N.º 009/16

### **ANEXO III-A - MODELO DE DECLARAÇÃO**

(deve ser emitido em papel que contenha a denominação ou razão social da empresa licitante)

**OBJETO: Contratação de empresa especializada em estruturas para prestação de serviços de montagem de cobertura, estruturas modulares, ar condicionado, ventiladores e ambientação, compreendendo também os respectivos serviços de transporte, instalação e desmontagem para atendimento ao evento “ENFRENTAMENTO DA DENGUE 2016”, conforme bases, condições e especificações deste Edital e seus anexos.**

### **MODELO DE DECLARAÇÃO ME / EPP/COOPERATIVA**

#### **DECLARAÇÃO DE ME/EPP/COOPERATIVA**

Eu \_\_\_\_\_, portador da Cédula de Identidade (RG) nº. \_\_\_\_\_ e do CPF nº. \_\_\_\_\_, representando neste ato a empresa \_\_\_\_\_, inscrita no CNPJ nº. \_\_\_\_\_, Inscrição Estadual sob o nº. \_\_\_\_\_, com sede \_\_\_\_\_, declaro para todos os fins de direito e sob as penas da Lei, em especial o art. 299 do Código Penal Brasileiro – CPB e das Sanções Administrativas previstas na Legislação pertinente, que a empresa supracitada se enquadra na condição de ME/EPP ou COOPERATIVA conforme art. 34 da Lei Federal 11.488/07, nos termos e para todos os efeitos dos benefícios da Lei Complementar 123/2006 e de que inexistem fatos supervenientes que conduzam ao seu desenquadramento dessa condição

\_\_\_\_\_  
Local e Data

\_\_\_\_\_  
Assinatura do Responsável pela Empresa



Processo nº	Folha nº
097/16	

Diretoria Administrativa Financeira e de relação com Investidores  
Gerência de Compras e Contratos  
Comissão Permanente de Licitações - CPL



## PREGÃO ELETRÔNICO N.º 009/16

### **ANEXO III – B - MODELO DE DECLARAÇÃO REF. AO ITEM 1.2.5 DO ANEXO II**

(deve ser emitido em papel que contenha a denominação ou razão social da empresa licitante)

**OBJETO:** Contratação de empresa especializada em estruturas para prestação de serviços de montagem de cobertura, estruturas modulares, ar condicionado, ventiladores e ambientação, compreendendo também os respectivos serviços de transporte, instalação e desmontagem para atendimento ao evento “ENFRENTAMENTO DA DENGUE 2016”, conforme bases, condições e especificações deste Edital e seus anexos.

### **DECLARAÇÃO**

Ref.: (identificação do Pregão)

.....(nome da empresa)....., inscrito no CNPJ n.º  
....., por intermédio de seu representante legal o(a) Sr(a)  
....., portador(a) da Carteira de Identidade n.º  
..... e do CPF n.º ..... DECLARA, que não está  
sujeita ao recolhimento de ICMS, e, portanto, não há emissão em seu nome de certidão  
de regularidade do referido tributo, expedida pela **Procuradoria Geral ou Secretaria da  
Fazenda Estadual.**

.....  
(data)

.....  
(representante legal)

Processo nº	Folha nº
097/16	

Diretoria Administrativa Financeira e de relação com Investidores  
Gerência de Compras e Contratos  
Comissão Permanente de Licitações - CPL



**PREGÃO ELETRÔNICO N.º 009/16**

**ANEXO III – C - MODELO DE DECLARAÇÃO REF. AO ITEM 1.2.7  
DO ANEXO II**

(deve ser emitido em papel que contenha a denominação ou razão social da empresa licitante)

**OBJETO: Contratação de empresa especializada em estruturas para prestação de serviços de montagem de cobertura, estruturas modulares, ar condicionado, ventiladores e ambientação, compreendendo também os respectivos serviços de transporte, instalação e desmontagem para atendimento ao evento “ENFRENTAMENTO DA DENGUE 2016”, conforme bases, condições e especificações deste Edital e seus anexos.**

**DECLARAÇÃO**

Ref.: (identificação do Pregão)

.....(nome da empresa)....., inscrito no CNPJ n.º  
....., por intermédio de seu representante legal o(a) Sr(a)  
....., portador(a) da Carteira de Identidade n.º  
..... e do CPF n.º ..... DECLARA, para fins do  
disposto no item 1.2.7.1 do Anexo II do Edital, que não está cadastrada na Prefeitura de  
São Paulo e portanto nada deve ao município de São Paulo relativamente aos Tributos  
Mobiliários.

Esta declaração acompanha cópia autenticada ou via original da Certidão de Tributos  
Mobiliários (ou outra denominação, a depender de cada órgão municipal) desta empresa.

.....  
(data)

.....  
(representante legal)

Processo nº	Folha nº
097/16	

Diretoria Administrativa Financeira e de relação com Investidores  
Gerência de Compras e Contratos  
Comissão Permanente de Licitações - CPL



**PREGÃO ELETRÔNICO N.º 009/16**

**ANEXO III – D - MODELO DE DECLARAÇÃO REF. AO ITEM 1.2.5.1  
DO ANEXO II**

(deve ser emitido em papel que contenha a denominação ou razão social da empresa licitante)

**OBJETO:** Contratação de empresa especializada em estruturas para prestação de serviços de montagem de cobertura, estruturas modulares, ar condicionado, ventiladores e ambientação, compreendendo também os respectivos serviços de transporte, instalação e desmontagem para atendimento ao evento “ENFRENTAMENTO DA DENGUE 2016”, conforme bases, condições e especificações deste Edital e seus anexos.

**DECLARAÇÃO**

Ref.: (identificação do Pregão)

.....(nome da empresa)....., inscrito no CNPJ n.º  
....., por intermédio de seu representante legal o(a) Sr(a)  
....., portador(a) da Carteira de Identidade n.º  
..... e do CPF n.º ..... DECLARA, para fins do  
disposto no item 1.2.5.1 do Anexo II do Edital, que não está cadastrada como contribuinte  
no Estado de São Paulo e portanto nada deve à Fazenda do Estado de São Paulo.

Esta declaração **acompanha cópia autenticada ou via original da Certidão de Tributos Estaduais** referente a regularidade de ICMS – Imposto sobre Circulação de Mercadorias e Serviços desta empresa, **ou ainda acompanha a Declaração modelo Anexo III-B.**

.....  
(data)

.....  
(representante legal)

Processo nº	Folha nº
097/16	

Diretoria Administrativa Financeira e de relação com Investidores  
Gerência de Compras e Contratos  
Comissão Permanente de Licitações - CPL



São Paulo  
turismo  
www.spturis.com



## PREGÃO ELETRÔNICO N.º 009/16

### **ANEXO III – E - MODELO DE PROPOSTA**

(deve ser emitido em papel que contenha a denominação ou razão social da empresa licitante)

**OBJETO: Contratação de empresa especializada em estruturas para prestação de serviços de montagem de cobertura, estruturas modulares, ar condicionado, ventiladores e ambientação, compreendendo também os respectivos serviços de transporte, instalação e desmontagem para atendimento ao evento “ENFRENTAMENTO DA DENGUE 2016”, conforme bases, condições e especificações deste Edital e seus anexos.**

### PROPOSTA

Nome da empresa:  
CNPJ:  
Insc. Estadual:  
Endereço:  
Telefone:  
E-mail:

Planilha a ser preenchida

Item	Qtd	Unid.	Descrição	Valor Unitário	Valor Total
1	6	cj	Tenda 10 X 10, fechamentos, estaiamentos e painel elétrico		
2	600	m²	Piso de madeira tipo palete com rampas		
3	600	m²	Revestimento manta vinílica – piso		
4	36	m²	Divisórias, portas/tranca/chaves e forro		
5	6	cj	Pia e insumos		
6	6	cj	Iluminação e cabeamento		
7	6	cj	Ar condicionado, gaveta, esgotamento e cabeamento		
8	210	cj	Pontos de energia e cabeamento		
9	6	cj	Iluminação de emergência e cabeamento		
10	6	cj	Ventiladores com aspersor abastecido com cabeamento		
11	1	sv	Manutenção de piso, elétrica, iluminação, ar condicionado, reposição da pia e do aspersor (90 dias)		

Processo nº	Folha nº
097/16	

Diretoria Administrativa Financeira e de relação com Investidores  
Gerência de Compras e Contratos  
Comissão Permanente de Licitações - CPL



12	1	un	ART ou RRT		
<b>Valor Global:</b>	R\$				

Prazo de entrega: CONFORME EDITAL  
Condição de Pagamento: CONFORME EDITAL  
Prazo de validade da proposta: CONFORME EDITAL

Obs.: 1) Em caso de diversos itens e subitens, a empresa deverá informar os preços de cada um;

2) A proposta deverá conter o descritivo de todo o serviço e/ou material ofertado, inclusive contendo as marcas ofertadas e outras informações pertinentes ao objeto.

## DECLARAÇÃO

Ref.: (identificação do Pregão)

.....(nome da empresa)....., inscrito no CNPJ n.º ....., por intermédio de seu representante legal o(a) Sr(a) ....., portador(a) da Carteira de Identidade n.º ..... e do CPF n.º ..... **DECLARA SOB AS PENAS DA LEI:**

- 1) Que até a presente data inexistem fatos impeditivos para sua habilitação no presente processo licitatório, ciente da obrigatoriedade de declarar ocorrências posteriores.
- 2) Que não foi declarada inidônea e não está impedida ou suspensa de participar de licitações dentro da esfera do Município de São Paulo.
- 3) Declara ainda sob as penas da lei, em especial o art, 299 do Código Penal Brasileiro que:
  - (a) a proposta apresentada para participar do Pregão Eletrônico nº 009/16 foi elaborada de maneira independente pela .....(razão social) e o conteúdo da proposta não foi, no todo ou em parte, direta ou indiretamente, informado, discutido ou recebido de qualquer outro participante potencial ou de fato do Pregão Eletrônico 009/16 , por qualquer meio ou por qualquer pessoa;
  - (b) que não tentou, por qualquer meio ou por qualquer pessoa, influir na decisão de qualquer outro participante potencial ou de fato do Pregão Eletrônico 009/16 , quanto a participar ou não da referida licitação;
  - (c) que o conteúdo da proposta apresentada para participar do Pregão Eletrônico 009/16 não será, no todo ou em parte, direta ou indiretamente, comunicado ou discutido com qualquer outro participante potencial ou de fato deste Pregão Eletrônico antes da adjudicação do objeto da referida licitação;
  - (d) que o conteúdo da proposta apresentada para participar do Pregão Eletrônico 009/16, não foi, no todo ou em parte, direta ou indiretamente, informado, discutido ou recebido de qualquer integrante da SÃO PAULO TURISMO antes da abertura oficial das propostas; e

Processo nº	Folha nº
097/16	

Diretoria Administrativa Financeira e de relação com Investidores  
Gerência de Compras e Contratos  
Comissão Permanente de Licitações - CPL



- 
- (e) que está plenamente ciente do teor e da extensão desta declaração e que detém plenos poderes e informações para firmá-la.
- (f) Declaramos que estamos cientes e concordamos com as condições contidas no Edital e seus anexos, bem como de que **cumprimos plenamente os requisitos de habilitação** referente ao Pregão Eletrônico 009/16.

**Data e assinatura do representante legal**

.....

Processo nº	Folha nº
097/16	

Diretoria Administrativa Financeira e de relação com Investidores  
Gerência de Compras e Contratos  
Comissão Permanente de Licitações - CPL



São Paulo  
turismo  
www.spturis.com



## PREGÃO ELETRÔNICO N.º 009/16

### **ANEXO IV - MINUTA DE CONTRATO**

**OBJETO:** Contratação de empresa especializada em estruturas para prestação de serviços de montagem de cobertura, estruturas modulares, ar condicionado, ventiladores e ambientação, compreendendo também os respectivos serviços de transporte, instalação e desmontagem para atendimento ao evento “ENFRENTAMENTO DA DENGUE 2016”, conforme bases, condições e especificações deste Edital e seus anexos.

#### **MINUTA DE CONTRATO**

CONTRATO DE PRESTAÇÃO DE SERVIÇOS DE \_\_\_\_\_ QUE ENTRE SI CELEBRAM A SÃO PAULO TURISMO S.A. E A \_\_\_\_\_.

Contrato GCO n.º \_\_ / \_\_

De um lado, a SÃO PAULO TURISMO S.A., com sede à Av. Olavo Fontoura, 1.209, na Cidade e Capital do Estado de São Paulo, inscrita no CNPJ/MF sob o nº 62.002.886/0001-60, doravante denominada simplesmente CONTRATANTE, representada neste ato por \_\_\_\_\_ e por \_\_\_\_\_, e de outro a empresa \_\_\_\_\_, com sede na Rua \_\_\_\_\_, Bairro \_\_\_\_\_, Cidade \_\_\_\_\_, inscrita no CNPJ/MF sob o nº \_\_\_\_\_, daqui por diante denominada CONTRATADA, representada neste ato por \_\_\_\_\_, cédula de identidade nº \_\_\_\_\_, CPF n.º \_\_\_\_\_, resolvem celebrar o presente Contrato de Prestação de Serviços sob o regime de empreitada por preço global, com fundamento no decidido no **Processo de Compras nº 009/16, Pregão Eletrônico 009/16**, que se regerá pelas normas das Leis Federais n.º 8.666/93, 8.883/94, 9.032/95 e 9.648/98, da Lei Complementar 123/06 e 147/14, da Lei Municipal n.º 13.278/02, dos Decretos Municipais n.º 43.406/03, 44.279/03, do Regulamento de Compras, Licitações e Contratos no âmbito da Anhembi (antiga denominação da São Paulo Turismo S/A), e do instrumento convocatório, aplicando-se a este contrato suas disposições irrestrita e incondicionalmente, bem como pelas cláusulas e condições seguintes:

#### CLÁUSULA PRIMEIRA: DO OBJETO

O presente CONTRATO tem por objeto a prestação de serviços de \_\_\_\_\_, (especificar o objeto do contrato, quantidade e o período) compreendendo também os serviços de (instalação, montagem, dependendo do objeto), conforme especificado no Anexo I (especificações técnicas e condições de execução) e na proposta, que são parte integrante do presente instrumento:

Processo nº	Folha nº
097/16	

Diretoria Administrativa Financeira e de relação com Investidores  
Gerência de Compras e Contratos  
Comissão Permanente de Licitações - CPL



Item	Quantidade estimada	Unidade	Especificações
			Preço Unitário R\$
			Preço Total R\$

#### CLÁUSULA SEGUNDA: DO PRAZO

O prazo de vigência do contrato será de 04 (quatro) meses, a partir da assinatura do contrato.

PARÁGRAFO ÚNICO – O prazo de execução do contrato será de .... ( ..... ) meses, tendo seu início no dia \_\_\_ e término no dia \_\_\_\_\_.

#### CLÁUSULA TERCEIRA: DAS OBRIGAÇÕES DA CONTRATANTE

Constituem obrigações da CONTRATANTE:

- realizar os pagamentos devidos à CONTRATADA, nas condições estabelecidas neste contrato;
- fornecer à CONTRATADA documentos, informações e demais elementos que possuir, pertinentes à execução do presente contrato;
- exercer a fiscalização do contrato;
- receber provisória e/ou definitivamente o objeto do contrato nas formas definidas.

#### CLÁUSULA QUARTA: DAS OBRIGAÇÕES DA CONTRATADA

Constituem obrigações da CONTRATADA:

- conduzir os serviços de acordo com as normas do serviço e com estrita observância do instrumento convocatório, da Proposta de Preços e da legislação vigente;
- prestar os serviços, nas datas, horários e locais a serem informados pela Gerência de Eventos;
- prover os serviços ora contratados, com pessoal adequado e capacitado em todos os níveis de trabalho;
- manter-se, durante toda a duração deste contrato, em compatibilidade com as obrigações assumidas, as condições de habilitação e qualificação exigidas para participação na licitação;
- prestar, sem quaisquer ônus para a CONTRATANTE, os serviços necessários à correção e revisão de falhas ou defeitos verificados no trabalho, sempre que a ela imputáveis;
- responder pelos serviços que executar, na forma do ato convocatório e da legislação aplicável;
- iniciar e concluir os serviços nos prazos estipulados;
- atender a todos os ditames da legislação trabalhista, previdenciária e fiscal cabíveis.



Processo nº	Folha nº
097/16	

Diretoria Administrativa Financeira e de relação com Investidores  
Gerência de Compras e Contratos  
Comissão Permanente de Licitações - CPL



---

#### CLÁUSULA QUINTA: VALOR DO CONTRATO

Dá-se a este contrato o valor total de R\$ \_\_\_\_\_ (\_\_\_\_\_).

#### CLÁUSULA SEXTA: RECEBIMENTO DO OBJETO, PREÇOS, MEDIÇÕES E CONDIÇÕES DE PAGAMENTOS

A CONTRATANTE pagará à CONTRATADA os respectivos preços unitários, constantes na cláusula primeira deste Contrato:

##### PARÁGRAFO PRIMEIRO:

- 1) O objeto do contrato somente será recebido quando perfeitamente de acordo com as condições contratuais e demais documentos que fizerem parte do ajuste e com o disposto no art. 73 da Lei Federal 8.666/93 e arts. 50 e 51 do Decreto Municipal 44.279/03.
- 2) Ao final da execução do serviço, a contratada comunicará por escrito ao funcionário responsável pela fiscalização do contrato, que atestará e lavrará termo de recebimento provisório, assinado pelas partes, no prazo de 5 (cinco) dias úteis, contados da comunicação.
- 3) Funcionário ou comissão designada procederá à observação do serviço prestado no prazo de 10 (dez) dias úteis. Verificando-se vícios, defeitos ou incorreções, a contratada fica obrigada a repará-los. Estando adequada a execução do objeto aos termos contratuais, lavrar-se-á termo de recebimento definitivo, assinado pelas partes.
- 4) Os termos de recebimento provisório e definitivo não eximirão a contratada das responsabilidades decorrentes do contrato e da legislação em vigor.
- 5) A responsabilidade da contratada pela qualidade, correção e segurança dos serviços executados subsistirá na forma da lei, mesmo após seu recebimento definitivo.
- 6) O pagamento será realizado será efetuado 30 (trinta) dias após o término da desmontagem e retirada dos materiais, mediante a apresentação da Nota Fiscal/Fatura, com a aceitação da São Paulo Turismo S/A.
- 7) Ao final da execução do serviço, realizar-se-á medição para fins de definição do montante da parcela a ser paga, respeitando-se a proporção executada no período.
- 8) Após cada medição, a contratada emitirá nota fiscal ou fatura do serviço e, em 3 (três) dias úteis da sua emissão, entregará no Setor Protocolo Geral da contratante, situado na Avenida Olavo Fontoura, 1.209, portão 35, Município de São Paulo – SP. Na hipótese de nota fiscal eletrônica de outros Estados ou Municípios, seu encaminhamento por ser feito eletronicamente, no e-mail [rpvicente@spturis.com](mailto:rpvicente@spturis.com), no prazo estipulado.

Processo nº	Folha nº
097/16	

Diretoria Administrativa Financeira e de relação com Investidores  
Gerência de Compras e Contratos  
Comissão Permanente de Licitações - CPL



- 9) Juntamente com a nota fiscal ou fatura, a contratada deverá entregar certidões fiscais atualizadas a que se refere o item 1.2 do Anexo II deste edital.
- 10) O prazo de pagamento será de 30 (trinta) dias, a contar da data da entrega da nota fiscal ou da fatura do serviço. Recaindo o último dia do prazo em sábado, domingo ou feriado, o pagamento se fará no primeiro dia útil subsequente.
- 11) O pagamento da última parcela realizar-se-á, ainda, após resolvidas as pendências necessárias para a lavratura do termo de recebimento definitivo.
- 12) Caso venha ocorrer a necessidade de providências complementares por parte da contratada, a fluência do prazo será interrompida, reiniciando-se a sua contagem a partir da data em que forem cumpridas.
- 13) Não será realizado o pagamento se em nome da contratada constarem pendências no Cadastro Informativo Municipal – CADIN.”

PARÁGRAFO SEGUNDO: O descumprimento do prazo limite para emissão e entrega dos documentos fiscais, disposto no PARÁGRAFO PRIMEIRO, altera automaticamente a condição de pagamento original, que passa a ser de 30 dias fora o mês de emissão do documento fiscal, bem como ensejará multa de 2% do total da fatura por mês de atraso na emissão, limitado a 20%.

PARÁGRAFO TERCEIRO: O pagamento será efetuado mediante a apresentação da Nota Fiscal/Fatura, com a aceitação da São Paulo Turismo S/A, desde que cumprido o procedimento disposto no parágrafo primeiro e conforme cronograma abaixo, **em tempo hábil para que seja encaminhada ao setor competente para as devidas providências**, sendo efetuado diretamente na conta corrente nº. ..., agência ....., de titularidade da CONTRATADA, no BANCO... e mediante consulta ao CADIN, comprovando a não inscrição da CONTRATADA, conforme segue:

- ✓ 30º dia da assinatura do contrato no valor pro rata (pagamento 30 dias após essa medição);
- ✓ 60º dia da assinatura do contrato no valor pro rata (pagamento 30 dias após essa medição);
- ✓ No último dia de execução do contrato no valor pro rata (pagamento 30 dias após essa medição).

Recaindo o último dia do prazo num sábado, domingo ou feriado, o pagamento pode ser feito até o primeiro dia útil subsequente.

PARÁGRAFO QUARTO: Se em razão da modalidade de licitação for necessária ou conveniente a abertura de conta em Banco determinado, pela CONTRATANTE, deverá a CONTRATADA acolher a tal determinação.

Processo nº	Folha nº
097/16	

Diretoria Administrativa Financeira e de relação com Investidores  
Gerência de Compras e Contratos  
Comissão Permanente de Licitações - CPL



PARÁGRAFO QUINTO: Caso se faça necessária a reapresentação de qualquer fatura por culpa da CONTRATADA, o prazo de 30 (trinta) dias reiniciar-se-á a contar da data da respectiva reapresentação.

#### CLÁUSULA SÉTIMA: DA EXECUÇÃO, DO RECEBIMENTO E DA FISCALIZAÇÃO DO CONTRATO.

O contrato deverá ser executado fielmente, de acordo com as cláusulas avençadas, nos termos do instrumento convocatório e da legislação vigente, respondendo o inadimplente pelas conseqüências da inexecução total ou parcial.

PARÁGRAFO PRIMEIRO: A execução do contrato será acompanhada pelo "Gestor do Contrato", o (a) Sr. (a) **Gerente de Eventos**, a quem caberá a responsabilidade pela fiscalização desta execução e pelo atestado de conformidade dos bens e serviços entregues para que se processe o pagamento.

PARÁGRAFO SEGUNDO: O representante da CONTRATANTE, sob pena de ser responsabilizado administrativamente, anotarà em registro próprio, através do Relatório de Execução de Serviço as ocorrências relativas à execução do contrato, determinando o que for necessário à regularização das faltas ou defeitos observados. No que exceder à sua competência, deverá comunicar imediatamente o fato ao seu superior administrativo, para ratificação.

PARÁGRAFO TERCEIRO: A CONTRATADA declara aceitar todas as condições, métodos e processos de inspeção e controle adotados para fins de fiscalização pela CONTRATANTE, obrigando-se a fornecer todos os dados, elementos, explicações, esclarecimentos e comunicações, por escrito se solicitado, julgados necessários ao bom desempenho contratual.

PARÁGRAFO QUARTO: A instituição e a atuação da fiscalização do serviço objeto do contrato não exclui ou atenua a responsabilidade da CONTRATADA, nem a exime de manter fiscalização própria.

#### CLÁUSULA OITAVA: DA RESPONSABILIDADE

A CONTRATADA é responsável por danos causados por si e por seus empregados à CONTRATANTE ou a terceiros, decorrentes de culpa ou dolo na execução do contrato, não excluída ou reduzida essa responsabilidade pela presença de fiscalização ou pelo acompanhamento da execução por órgão da Administração.

PARÁGRAFO ÚNICO: A CONTRATADA é responsável por encargos trabalhistas, inclusive decorrentes de acordos, dissídios e convenções coletivas, previdenciários, fiscais e comerciais oriundos da execução do contrato, podendo a CONTRATANTE, a qualquer tempo, exigir a comprovação do cumprimento de tais encargos, como condição do pagamento dos créditos da CONTRATADA.

#### CLÁUSULA NONA: DA GARANTIA

Av. Olavo Fontoura, 1209 – Parque Anhembi – São Paulo – SP – CEP 02.012-021

Fone: 55 11 2226-0496 / 0683 / 0685 – Fax: 55 11 2226-0439 - E-Mail: licitacoes@spturis.com

Processo nº	Folha nº
097/16	

Diretoria Administrativa Financeira e de relação com Investidores  
Gerência de Compras e Contratos  
Comissão Permanente de Licitações - CPL



A CONTRATADA, no ato de assinatura do contrato, obriga-se a prestar uma garantia, na modalidade \_\_\_\_\_, relativa à 5% (cinco por cento) do valor do contrato, a ser restituída após sua execução satisfatória.

PARÁGRAFO PRIMEIRO – A modalidade de garantia contratual a ser prestada, dentre uma das admitidas no art 56, §1º, da lei nº 8.666/93, deverá ser capaz de cumprir todos os fins previstos, ou seja, será utilizada para satisfazer débitos decorrentes da execução do contrato e/ou da multas aplicadas à empresa contratada.

PARÁGRAFO SEGUNDO: As garantias prestadas não poderão se vincular a novas contratações, salvo após sua liberação.

#### CLÁUSULA DÉCIMA: DA ALTERAÇÃO DO CONTRATO

O presente contrato poderá ser alterado, com as devidas justificativas, desde que por força de circunstâncias supervenientes, nas hipóteses previstas no art. 65, da Lei nº 8.666/93, mediante Termo de Aditamento.

#### CLÁUSULA DÉCIMA PRIMEIRA: DAS SANÇÕES ADMINISTRATIVAS E DEMAIS PENALIDADES

A inexecução dos serviços, total ou parcial, execução imperfeita, mora na execução ou qualquer inadimplemento ou infração contratual, sujeita a CONTRATADA, sem prejuízo da responsabilidade civil ou criminal que couber, assegurado o contraditório e a prévia e ampla defesa, às seguintes penalidades:

- a) advertência, que poderá ser aplicada quando houver, em especial:
  - a.1) - execução insatisfatória ou pequenos transtornos ao desenvolvimento dos serviços desde que sua gravidade não recomende a aplicação da suspensão temporária ou declaração de inidoneidade.
- b) multa;
  - b.1) de 5% (cinco por cento) sobre o valor do Contrato, ou sobre o valor referente à fração do objeto do contrato não executada na forma solicitada, aplicada na ocorrência de uma primeira infração. No caso de reincidência, a multa corresponderá ao dobro da porcentagem da que tiver sido inicialmente imposta, observando-se sempre o limite de 20% (vinte por cento), porcentagem esta que será a aplicada em caso de inexecução total do contrato;
  - b.2) Em caso de inexecução total do compromisso, ensejará na rescisão unilateral e será aplicada a multa no importe de 20% (vinte por cento) sobre o valor total contratado.
  - b.3) Multa de 1% (um por cento) se houver atraso injustificado no cumprimento das obrigações contratuais, a ser calculada por hora que exceder o prazo estipulado, a incidir sobre o valor do contrato à época ou do saldo não atendido, sem prejuízo da possibilidade de rescisão unilateral do contrato pela CONTRATANTE ou da aplicação

Processo nº	Folha nº
097/16	



das sanções administrativas;

**c)** Impedimento de licitar e contratar com a Administração Pública Municipal, por prazo não superior a 5 (cinco) anos ou enquanto perdurarem os motivos determinantes da punição ou, ainda, até que seja promovida a reabilitação, quando houver, em especial:

**c.1)** - reincidência de execução insatisfatória dos serviços contratados;

**c.2)** - atraso, injustificado, na execução/conclusão dos serviços, contrariando o disposto no contrato;

**c.3)** - reincidência na aplicação das penalidades de advertência ou multa;

**c.4)** - irregularidades que ensejem a rescisão contratual;

**c.5)** - condenação definitiva por praticar fraude fiscal no recolhimento de quaisquer tributos;

**c.6)** - prática de atos ilícitos visando prejudicar a execução do contrato;

**c.7)** - prática de atos ilícitos que demonstrem não possuir o Contratado idoneidade para contratar com a São Paulo Turismo S.A.

**d)** Declaração de inidoneidade para licitar e contratar com a Administração Pública enquanto perdurarem os motivos determinantes da punição ou até que seja promovida a reabilitação perante a própria autoridade que aplicou a penalidade.

**d.1)** A declaração de inidoneidade poderá ser proposta ao Diretor Presidente da São Paulo Turismo S.A. quando constatada a má-fé, ação maliciosa e premeditada em prejuízo do CONTRATANTE, evidência de atuação com interesses escusos, inclusive apresentação de documentos falsos ou falsificados ou reincidência de faltas que acarretem prejuízo ao CONTRATANTE ou aplicações sucessivas de outras penalidades.

**PARÁGRAFO PRIMEIRO:** As penalidades de multa poderão ser aplicadas cumulativamente com as demais sanções, não terão caráter compensatório e a sua cobrança não isentará a CONTRATADA da obrigação de indenizar eventuais perdas e danos.

**PARÁGRAFO SEGUNDO:** A aplicação de sanção não exclui a possibilidade de rescisão administrativa do Contrato, garantido o contraditório e a defesa prévia.

**PARÁGRAFO TERCEIRO:** A multa administrativa prevista na alínea b desta cláusula não tem caráter compensatório, não eximindo a CONTRATADA do pagamento à CONTRATANTE das perdas e danos resultantes das infrações cometidas.

**PARÁGRAFO QUARTO:** Eventuais débitos ou penalidades, aplicadas à CONTRATADA após o devido procedimento, poderão ser ressarcidos por meio de compensação, descontando-se de pagamentos vincendos que a CONTRATADA tenha a receber da CONTRATANTE, seja no âmbito do presente contrato ou de quaisquer outros que mantenha com a CONTRATANTE, ou poderão ser descontados da garantia prestada nos termos da cláusula nona, se houver, ou, ainda, ser cobrado administrativa ou judicialmente.

Processo nº	Folha nº
097/16	

Diretoria Administrativa Financeira e de relação com Investidores  
Gerência de Compras e Contratos  
Comissão Permanente de Licitações - CPL



PARÁGRAFO QUINTO: O prazo da suspensão será fixado de acordo com a natureza e a gravidade da falta cometida, observado o princípio da proporcionalidade.

PARÁGRAFO SEXTO: Será remetida à Secretaria Municipal de Gestão – Seção de Cadastro de Fornecedores, cópia do ato que aplicar qualquer penalidade ou da decisão final do recurso interposto pela CONTRATADA, a fim de que seja averbada a penalização no cadastro municipal de fornecedores.

PARÁGRAFO SÉTIMO: No caso de aplicação de advertência, multa por inexecução total ou parcial do contrato e suspensão temporária, caberá apresentação de recurso no prazo de 5 (cinco) dias úteis a contar da intimação do ato.

#### CLÁUSULA DÉCIMA SEGUNDA: DA RESCISÃO

A ocorrência das hipóteses previstas no art. 78 da Lei Federal nº 8.666/93, inclusive o não cumprimento das obrigações assumidas no presente termo, autorizam, desde já, a CONTRATANTE a rescindir, unilateralmente, o contrato, independentemente de interpelação judicial, sendo aplicável, ainda, o disposto nos artigos 79 e 80 do mesmo diploma legal, no caso de inadimplência.

PARÁGRAFO PRIMEIRO: Os casos de rescisão contratual serão formalmente motivados nos autos do processo de compras, assegurado à CONTRATADA o direito ao contraditório e à prévia e ampla defesa.

PARÁGRAFO SEGUNDO: Na hipótese de rescisão do contrato por culpa da CONTRATADA, além das demais sanções administrativas cabíveis, ficará a CONTRATADA sujeita à multa de 10% (dez por cento) incidente sobre o saldo dos serviços não executados, sem prejuízo da retenção de créditos, e das perdas e danos que forem apurados, cuja cobrança se fará administrativa ou judicialmente.

#### CLÁUSULA DÉCIMA TERCEIRA: EXTINÇÃO UNILATERAL DO CONTRATO

A CONTRATANTE poderá denunciar o contrato por motivo de interesse público ou celebrar, amigavelmente, o seu distrato na forma da lei, sendo que a rescisão por inadimplemento das obrigações da CONTRATADA será processada na forma prevista na cláusula Décima Segunda.

PARÁGRAFO ÚNICO: A denúncia e a rescisão administrativa deste contrato, em todos os casos em que admitidas, independem de prévia notificação judicial ou extrajudicial e operarão seus efeitos a partir da publicação do ato no Diário Oficial da Cidade.

#### CLÁUSULA DÉCIMA QUARTA: DA IMPOSSIBILIDADE DE SUSPENSÃO UNILATERAL PELA CONTRATADA

Processo nº	Folha nº
097/16	

Diretoria Administrativa Financeira e de relação com Investidores  
Gerência de Compras e Contratos  
Comissão Permanente de Licitações - CPL



Constitui cláusula essencial do presente contrato, de observância obrigatória, a impossibilidade de a CONTRATADA suspender a prestação de serviços em virtude de inadimplência no pagamento pela CONTRATANTE.

PARÁGRAFO ÚNICO: A suspensão do contrato, a que se refere o art. 78, XIV, da Lei nº 8.666/93, se não for objeto de prévia autorização da Administração, de forma a não prejudicar a continuidade dos serviços, deverá ser requerida judicialmente, mediante demonstração dos riscos decorrentes da continuidade da execução do contrato, sendo vedada a sua suspensão por decisão unilateral da CONTRATADA.

#### CLÁUSULA DÉCIMA QUINTA: DA CESSÃO, TRANSFERÊNCIA OU SUBCONTRATAÇÃO

O presente contrato não poderá ser objeto de cessão ou transferência.

O objeto desta licitação não poderá ser matéria de subcontratação, no todo ou em parte, a não ser com prévio e expresso consentimento da CONTRATANTE e sempre mediante instrumento próprio, devidamente motivado.

Se permitida a subcontratação pela Contratante, de no máximo de 40% e desde que não recaia no objeto da qualificação técnica, ficará responsável o Contratado por todos os direitos e obrigações que do contrato advierem devendo o Subcontratado atender a todos os requisitos de habilitação estabelecidos no instrumento convocatório e legislação específica.

#### CLÁUSULA DÉCIMA SEXTA: CLÁUSULA ANTICORRUPÇÃO

Para a execução deste contrato, nenhuma das partes poderá oferecer, dar ou se comprometer a dar a quem quer que seja, ou aceitar ou se comprometer a aceitar de quem quer que seja, tanto por conta própria quanto por intermédio de outrem, qualquer pagamento, doação, compensação, vantagens financeiras ou não financeiras ou benefícios de qualquer espécie que constituam prática ilegal ou de corrupção, seja de forma direta ou indireta quanto ao objeto deste contrato, ou de outra forma a ele não relacionada, devendo garantir, ainda, que seus prepostos e colaboradores ajam da mesma forma.

#### CLÁUSULA DÉCIMA SÉTIMA: DO RECURSO AO JUDICIÁRIO

As importâncias decorrentes de quaisquer penalidades impostas à CONTRATADA, inclusive as perdas e danos ou prejuízos que a execução do contrato tenha acarretado, quando superiores à garantia prestada ou aos créditos que a CONTRATADA tenha em face da CONTRATANTE, que não comportarem cobrança amigável, serão cobradas judicialmente.

PARÁGRAFO ÚNICO: Caso a CONTRATANTE tenha de recorrer ou comparecer a juízo para haver o que lhe for devido, a CONTRATADA ficará sujeita ao pagamento, além do principal do débito, da pena convencional de 10% (dez por cento) sobre o valor do litígio, dos juros de mora de 1% (um por cento) ao mês, despesas de processo e honorários advocatícios, estes fixados, desde logo em 20% (vinte por cento) sobre o valor em litígio.

Processo nº	Folha nº
097/16	

Diretoria Administrativa Financeira e de relação com Investidores  
Gerência de Compras e Contratos  
Comissão Permanente de Licitações - CPL



#### CLÁUSULA DÉCIMA OITAVA: DO FORO DE ELEIÇÃO

Fica eleito o Foro da Cidade de São Paulo, comarca da Capital, para dirimir qualquer litígio decorrente do presente contrato que não possa ser resolvido por meio amigável, com expressa renúncia a qualquer outro, por mais privilegiado que seja.

E, por estarem assim acordes em todas as condições e cláusulas estabelecidas neste contrato, firmam as partes o presente instrumento, em 03 (três) vias de igual forma e teor, depois de lido e achado conforme, em presença de testemunhas abaixo assinadas.

São Paulo, em \_\_\_\_ de \_\_\_\_\_ de \_\_\_\_\_.

SÃO PAULO TURISMO S/A – CONTRATADA - GESTOR DO CONTRATO –  
TESTEMUNHAS

.....